Общественно-политическая газета Уинского района

"...слова пробьются, как родник..."

РОДНИК-1

Выпуск 52/10555 Четверг, 24 декабря 2020 года

Газета основана в апреле 1935 года. Цена свободная

Сегодня в номере

Инициативы с.2
Итоги конкурса «Добрые руки, доброе сердце»

Официально с.9
Где можно запускать фейерверки

В суд идете? с. 10
Список кандидатов в присяжные заседатели

Спортивный калейдоскоп

В минувшие выходные прошла серия спортивных мероприятий. О некоторых из них - в нашем материале.

11 медалей привезли из с.Бажуки борцы Корэш

19 декабря 2020 года в с.Бажуки состоялся межмуниципальный турнир по национальной борьбе «КОРЭШ» на приз главы Кунгурского муниципального района. 30 борцов из с.Барда, с.Уинское, с.Чайка, с.Верхний Сып, с.Усть-Турка и с.Бажуки боролись за звание сильнейшего. Во время самого турнира на борцовском ковре разгорелись жаркие поединки, в которых никто не хотел уступать сопернику. Главное, что двигало юных спортсменов — это неуступчивость, воля к победе и желание продемонстрировать свои борцовские навыки. По результатам турнира победители и призеры были награждены грамотами и медалями.

Призеры из Уинского муниципального округа:

На высшую ступень пьедестала поднялись: Раяз Ситдиков, Ильфиз Галиаскаров, Ринат Туйгильдин, Эльвис Адыев, Ильдан Хазиев, Эльнар Муллазянов.

Серебряными призерами в своих весовых категориях стали Азат Гафиев, Салават Таванов, Альберт Куттупов.

С бронзовой медалью с соревнований вернулись Эдуард Мухаматов, Саид Таванов..

Поздравляем спортсменов и их тренеров с успешным выступлением.

Лыжный сезон открыт

Несмотря на достаточно морозную погоду 19 декабря полтора десятка любителей лыжного спорта пришли в нагорную часть с.Уинское, чтобы традиционными лыжными гонками открыть зимний спортивный сезон. Спортсменов поприветствовала заместитель главы Уинского муниципального округа Марина Киприянова, которая выразила надежду, что теперь, когда сезон открыт, на трассе будет многолюдно каждый день.

Руководитель приемной депутата Законодательного Собрания Олека Третьякова Елена Козлова выразила благодарность за подготовку лыжни Игорю Штенникову.

Умный спорт

Подведены итоги фестиваля «Пермские шахматы», который проходил всю осень и часть зимы.

Фестиваль объединил ряд турниров и проводился в рамках реализации проекта «Шахматы в школе», а также в целях создания условий для развития шахматного образования, приобщения детей и подростков к регулярным занятиям шахматами.

Среди победителей и призеров фестиваля мы нашли нашего земляка – Оксану Нугуманову из с.Чайка. Поздравляем!!!

Ветераны получили выплаты

По инициативе прокуратуры района труженики тыла Великой Отечественной Войны получили соответствующие удостоверения и социальные выплаты

Люди, защищавшие нашу Родину в самый сложный для нее период - Великую Отечественную Войну свое неоспоримое право на государственную помощь заслужили годами лишений и тягостей, а труженики тыла стали символом патриотизма, на примере которых воспитано не одно поколение.

С целью признания граждан, работавших в период Великой Отечественной Войны с 1941-1945 гг. в колхозах, расположенных на территориях Уинского и Бардымского районов, а также получения ими соответствующих мер социальной поддержки, прокуратурой района проведена проверка исполнения законодательства о ветеранах Великой Отечественной войны.

В ходе проверки установлено, что факты работы граждан в тылу, в указанный период времени, подтверждаются свидетельскими показаниями, которые не были приняты к сведению ранее.

Прокурор Уинского района, действуя в защиту прав тружеников тыла, направил в суд 7 заявлений об установлении факта работы в тылу, признания права заявителей на получение соответствующих удостоверений, а также получения социальных льгот, предусмотренных для данной категории граждан.

По результатам рассмотрения заявлений Ординский районный суд Пермского края (постоянное судебное присутствие в с. Уинское) удовлетворил требования прокурора в полном объеме.

Решения суда исполнены, граждане получили соответствующие удостоверения и предусмотренные законодательством выплаты.

Прокуратура Уинского района

Короткой строкой

Уважаемые работники и ветераны энергетического комплекса!

Примите теплые поздравления с профессиональным праздником – Днем энергетика!

В наше время трудно представить развитие экономики, нормальное функционирование организаций и предприятий, обеспечение комфорта и уюта жителей без ставших уже необходимыми и привычными тепла и света.

Именно вашим трудом создаются и обеспечиваются эти столь нужные блага.

От вашей компетентности, ответственности, инициативности зависит совершенствование социальной инфраструктуры, улучшение безопасности, реализация экономического потенциала округа, повышение качества жизни граждан.

Труд энергетиков заслуживает особого уважения и признательности. В этот праздничный день благодарим Вас за ответственность и профессионализм, благодаря которым осуществляется стабильное, надежное и безопасное энергоснабжение.

Желаем всем работникам и ветеранам отрасли крепкого здоровья, новых достижений, счастья, благополучия, безаварийной работы и успехов в нелегком, но таком необходимом труде! Мира вам, добра и согласия!

Глава Уинского муниципального округа А.Н. Зелёнкин

Председатель Думы Уинского муниципального округа М.И. Быкариз

По труду и честь

За многолетний добросовестный труд в сфере образования, высокий профессионализм, творческие успехи и в связи с 65-летием со Дня рождения направлено Благодарственное письмо главы муниципального округа - главы администрации Уинского муниципального округа **Шляпниковой Раисе Александровне**, воспитателю МКДОУ «Уинский детский сад «Улыбка»»

Про политику

Губернатор Пермского края Дмитрий Махонин вошел в новый состав Госсовета. Соответствующий указ президента РФ Владимира Путина размещен на портале правовой информации.

Государственный совет был создан указом Владимира Путина в сентябре 2000 года как консультативный орган при президенте, а его деятельность регулировалась утвержденным президентом положением. Председателем Госсовета является президент, членами — председатель правительства, председатель Совета федерации, председатель Госдумы, руководитель администрации президента и главы регионов. По решению президента в Госсовет могут войти представители политических партий, местного самоуправления и иные лица. В состав Госсовета не могут входить лица, у которых есть иностранное гражданство или вид на жительство, счета в банках за пределами России.

Госсовет может рассматривать законопроекты, в том числе проекты конституционных законов, перед внесением в Госдуму.

Сайт: http://rodnik-uinsk.ru
Группа Вконтакте:
https://vk.com/gazeta_rodnik
Реклама в газете
☎ 2-34-21
rodnik259@yandex.ru
«Родник-1»
№ 52 (10555) от 24.12.2020

Модернизация первичного звена здравоохранения в Прикамье начнется в январе следующего года

17 декабря, в ходе ежегодной пресс-конференции, президент РФ Владимир Путин заявил, что реформу первичного звена здравоохранения в России начнут с января 2021 года. К реализации некоторых направлений правительство уже приступило, например, ведутся закупки транспорта. На реализацию программы предусмотрено 500 млрд. руб. из федерального бюджета и 50 млрд. руб. — из региональных.

«Все ресурсы, которые выделены на эту программу, будут использованы в те сроки, которые предусмотрены этой программой», — сказал Владимир Путин.

Глава государства подчеркнул, что реформа первичного звена здравоохранения должна обеспечить стопроцентную доступность медицинских услуг для россиян.

Напомним, региональная программа модернизации первичного звена здравоохранения Пермского края, направленная на повышение доступности медицинской помощи, в том числе для жителей сельских местностей и отдаленных территорий края, согласована Минздравом РФ в начале ноября текущего года. Важными принципами ее реализации является усиление профилактики заболеваний, а также формирование пациентоориентированой системы здравоохранения.

Программа рассчитана на период с 2021 по 2025 годы и включает капитальный ремонт и строительство новых ФАПов, поликлиник, сельских амбулаторий, обновление медицинского оборудования и транспорта, а также привлечение специалистов.

В бюджетном послании Законодательному собранию губернатор Пермского края Дмитрий Махонин заявил, что первостепенная задача – модернизация здравоохранения. «Один из основных приоритетов – кадровый. Сегодня, по опыту борьбы с коронавирусом, мы можем говорить о том, что основная сложность в оказании медицинской помощи – определенный кадровый дефицит. По сравнению со среднероссийской обеспеченностью медиками Пермский край выглядит неплохо, но проблем хватает. Поэтому в бюджете мы закладываем увеличение финансирования на программу «Земский доктор» (в два раза), продолжим реализацию программы «Земский фельдшер». Усилим сотрудничество с Пермским медуниверситетом, чтобы как можно больше выпускников оставалось работать в наших медучреждениях. Будем создавать лучшие условия для работы, модернизировать инфраструктуру», – обозначил глава региона.

В общей сложности на модернизацию первичного звена в бюджете будет предусмотрено 7,2 миллиарда рублей: около 6,5 миллиарда – из федерального бюджета и 720 миллионов – из регионального (при условии софинансирования федеральных и краевых средств – 90/10 процентов). В первые три года на реализацию программы направят порядка 5,9 миллиарда рублей. В настоящее время краевой Минздрав готовит все необходимые документы для получения федерального финансирования.

К участию в Программе заявлено 53 медицинских организации, оказывающих первичную медико-санитарную помощь на территории Пермского края более чем 2,5 млн. человек.

В следующем году на капитальный ремонт учреждений в 12 муниципалитетах региона предусмотрено почти 472 млн руб. Обновления коснутся медицинских организаций в Александровске, Березниках, Чусовом, Большесосновском районе и др.

Порядка 580 млн руб. планируется направить на приобретение и замену рентгенодиагностического оборудования для 33 медицинских организаций, еще 837 млн руб. - на приобретение аппаратов УЗИ, эндоскопического и другого оборудования. Кроме того, на покупку 35 автомобилей для доставки пациентов из отдаленных территорий в районные больницы предусмотрено около 92 млн руб. Новые транспортные средства будут переданы в 15 территорий края, а именно – Косинский, Бардымский, Добрянский, Суксунский, Красновишерский и др. районы.

Как отмечают в краевом Минздраве, реализация программы в крае будет проходит централизованно. Потребность в обновлении и пополнении материально-технической базы, а также необходимость в ремонтах формировалась на основе заявок медицинских организаций. Участники программы следующего года уже определены. В настоящее время формируется график реализации мероприятий на 2021 - 2023 годы. В дальнейшем жители региона смогут посмотреть паспорт программы на официальном сайте Министерства Здравоохранения Пермского края.

Напомним, на ближайшие 3 года губернатором Прикамья перед краевыми властями поставлено несколько первоочередных задач в отрасли: решение кадрового вопроса, доступность медицинской помощи вне зависимости от места жительства, строительство и ремонт медучреждений, обновление медицинского оборудования, борьба с онкологией и сердечно-сосудистыми заболеваниями, цифровизация отрасли. В целом за три года на развитие здравоохранения предполагается направить 180 млрд. руб.

Состоялась рабочая встреча Дмитрия Махонина и заместителя председателя правления ПАО «Газпром» Виталия Маркелова

8 декабря губернатор Пермского края Дмитрий Махонин провел рабочую встречу с заместителем председателя ПАО «Газпром» Виталием Маркеловым. В ходе встречи стороны обсудили вопросы реализации программы газификации Пермского края, а также возможность включения в программу дополнительных объектов.

«Пермский край один из первых утвердил с «Газпромом» программу газификации региона до 2025 года. Мы обеспечим возможность присоединения к газу у 10,5 тыс. домовладений в 78 населенных пунктах. Качество жизни улучшат больше 26 тыс. жителей. Инвестиции компании в газификацию Пермского края в ближайшую пятилетку увеличатся в 3,7 раза по сравнению с предыдущей программой», – сообщил Дмитрий Махонин.

Сейчас в газификацию края вкладывается более 2 млрд руб. ежегодно. Так, инвестиции компании ПАО «Газпром» в газификацию Пермского края на 2021-2025 годы предусмотрены в объеме более 8,8 млрд руб. Компания направит средства на строительство 24 межпоселковых газопровода общей протяженностью 468 км. Самое большое количество газопроводов появится в Суксунском городском округе (4), по два – в Очерском и Чайковском городских округах.

Кроме того, в ближайшие 2 года будут построены такие значимые для региона объекты, как межпоселковый газопровод «д. Малая Мочга – с. Они – п. Майкор» Юсьвинского муниципального округа, который обеспечит возможность подключения сразу 900 семей. Также более 400 домовладений смогут газифицироваться в п. Вильва Добрянского района.

Напомним, в последние годы правительство делает большой упор на газификацию сельской местности. Ранее губернатор Дмитрий Махонин отмечал, что сейчас уровень газификации природным газом жилищного фонда составляет более 63%, а к концу 2025 года должен вырасти на 6% и составить более 66% с учетом новой застройки. При этом уровень газификации сельской местности должен вырасти на 25% и составить почти 40%.

Минстрой Пермского края сможет следить за реализацией проектов онлайн

По поручению губернатора Дмитрия Махонина Министерство строительства Пермского края начало работу с автоматизированной IT-системой управления проектами. Она позволит повысить эффективность планирования и контроля за реализацией строительных проектов региона. Работа будет вестись в системе управления проектами ADVANTA.

«В IT-системе будут отражены все стройки региона и данные о них. Сотрудники Минстроя и подведомственных организаций смогут в режиме реального времени отслеживать динамику реализации проектов, исполнения бюджета. Там же будет формироваться вся отчетная документация. Так Минстрой сможет контролировать строительство объектов по всему региону, сразу выявлять проблемы и оперативно принимать меры», – прокомментировал Андрей Колмогоров, министр строительства Пермского края.

Сейчас идет процесс внедрения системы в Минстрое и подведомственных организациях. 17 декабря стартовал первый этап внедрения – теоретическо-практический курс обучения по программе «Основы управления проектами». В ходе обучения руководство и сотрудники Министерства строительства, ГКУ «Управление капитального строительства Пермского края», АО «Корпорация развития Пермского края» (курирует строительство домов в микрорайоне «Любимов» в Березниках), УНО «Фонд защиты прав граждан - участников долевого строительства Пермского края» получат теоретический курс, а также выполнят практические задания на примере конкретных социально важных краевых проектов.

До конца года все рабочие места профильных специалистов будут обеспечены программным обеспечением для работы с системой.

12 января начнется второй этап внедрения – курс обучения на программной платформе АСУ «Адванта». На этом этапе сотрудники Министерства и подведомственных организаций получат практический опыт и внесут данные о всех краевых строительных проектах в систему.

Завершить внедрение системы и преступить к полноценной работе с ней планируется 15 марта 2021 года.

Добрые руки, доброе сердце

17 декабря, на последнем в этом году заседании депутатов Думы Уинского муниципального округа, Алексей Зелёнкин, глава округа огласил итоги конкурса социальных мини-проектов, направленных на общественные инициативы и волонтерство «Добрые руки, доброе сердце». В номинации «PRO Помощь» победу одержал проект Даниила Ворошнина Михайловича «Детский театр».

Корреспондент газеты «Родник-1» пообщался с победителем и попросил рассказать подробнее об этом проекте.

– Даниил, поздравляем с победой в конкурсе. Расскажи, пожалуйста, о себе: где родился, учился…

– Родился я в с.Уинское, но много лет прожил в с.Орда. Там закончил общеобразовательную школу. Сегодня я студент 1-го курса Уинского филиала ГБПОУ «Краевого политехнического колледжа». Учусь на «Мастера по ремонту и обслуживанию автомобилей». Активно участвую в жизни филиала: являюсь председателем студенческого пресс-центра, организовал и возглавляю театральную студию. Состою в волонтерских отрядах Уинского РДК и в штабе волонтеров Уинского муниципального округа акции #МЫВМЕСТЕ.

– Скажи, а как возникла идея написать проект и в нескольких словах опиши его суть.

– Идея написать проект возникла спонтанно. Сначала, когда познакомились с Положением о конкурсе, мы с командой проекта думали об организации бесплатных курсов информатики среди старшего поколения нашего округа. Хотели рассказать об основах использования всемирной паутины, поделится тонкостями работы в социальных сетях.

Но вдруг в один прекрасный момент мне пришла идея, а почему бы благодаря конкурсу не масштабировать то, что мы начали делать в колледже, когда создали наш театр ТОЧКА.RU, на уровень муниципалитета. Мы с единомышленниками решили создать свой собственный экспериментальный театр в котором будем ставить спектакли, этюды, кукольный театр и т.п. Хотим ориентировать его прежде всего на детей из неблагополучных семей, многодетных семей, воспитанников детского сада и школьников. А в перспективе планируем делать выездные спектакли, например, для поднятия настроения деткам которые лежат на стационарном лечении в Уинской ЦРБ.

– Классная идея. Расскажи о команде, с которой будете реализовывать проект.

– Наша команда состоит из лучших и самых активных студентов Уинского филиала и конечно же актёров театра ТОЧКА.RU. Пока нас всего 10 человек, но надеюсь, число участников расширится. Помогать мне будет волонтерский отряд Краевого политехнического колледжа «БЛАГОВЕСТ».

– Основные этапы реализации проекта? Когда ждать первого спектакля?

– Срок реализации проекта «ДЕТСКИЙ ТЕАТР» октябрь 2020 года- декабрь 2021 года. Основными этапами в реализации является: выбор репертуара с которым мы будем выступать; подготовка инвентаря, конечно же усердные репетиции. Ну и показ уже готовых спектаклей. Планируем, что первый из них – «На балу у Снежной королевы» – покажем к новогодним праздникам.

Еще три победителя

В номинации «PRO Победу» был поддержан проект Светланы Дашковой «Помните их имена». В рамках этой социальной инициативы будет разработан арт-объект «Звезда Победы» и изготовлен каркас основания стенда «Белые журавли». Кроме того, в рамках реализации проекта, отрядом «ДОБРОволец» планируется работа интерактивных площадок в день празднования 9 мая 2021 года.

Ученик Уинской школы Шустиков Денис с проектом Медиацентр «МДК Вокруг меня» стал победителем в номинации «PRO Доброволец». Цель инициативы: развитие медиа-грамотности и медиа-компетенций для разных возрастных категорий школьников. Есть желание не только развиваться самим, но и делиться приобретенным опытом со всеми желающими посредством медиасайта. Для этого необходимо обновить медиааппаратуру и создать наставнические группы, которые будут давать мастерклассы по медиаграмотности в онлайн и оффлайн форматах.

«В 2021 году исполняется 160 лет со дня основания деревни Ломь, наша задача достойно отметить эту дату. Создать праздничную обстановку и провести познавательные мероприятия в целях патриотического воспитания подростков и молодежи» - говорит автор еще одной инициативы Анжела Амирова. Организаторы конкурса поддержали ее проект «Живи село мое родное!», назвав его победителем в номинации «PRO ТУРИЗМ».

ВНИМАНИЕ: ГАЗОПРОВОД!

На территории Уинского района Пермского края расположены объекты трубопроводного транспорта эксплуатируемые ООО «Газпром трансгаз Чайковский» (далее – Общество), информация о нахождении которых имеется в распоряжении местных органов власти.

В силу пункта 8 статьи 90 Земельного кодекса РФ на земельные участки, где размещены подземные объекты трубопроводного транспорта, относящиеся к линейным объектам, оформление прав собственников объектов трубопроводного транспорта на землю не требуется. У собственников земельных участков возникают ограничения прав в связи с установлением охранных зон таких объектов.

На основании с п. 6 ст. 90 Земельного кодекса РФ, ст. 28 Закона РФ «О газоснабжении в РФ», Правил охраны магистральных трубопроводов (пункт 4.1), пункта 3 Правил охраны магистральных газопроводов (утвержденных Постановлением Правительства РФ от 08.09.2017 № 1083) и Свода правил СП 36.13330.2012 «Магистральные трубопроводы» (актуализированная версия СНиП 2.05.06-85* «Магистральные трубопроводы») для объектов трубопроводного транспорта (магистральные трубопроводы, компрессорные станции, газораспределительные станции) установлены охранные зоны и минимальные расстояния от объекта газоснабжения, в границах которых при их хозяйственном использовании не допускается строительство каких бы то ни было зданий, строений, сооружений в пределах установленных минимальных расстояний до объектов системы газоснабжения (таблица 4 СП 36.13330.2012) без согласования с организацией – собственником системы газоснабжения или уполномоченной ею организацией.

Указанные ограничения установлены в целях обеспечения защиты жизни и здоровья граждан, обеспечения сохранности имущества юридических и физических лиц, от поражающих факторов опасных производственных объектов, являющихся источником повышенной опасности, а также для их защиты от различного рода повреждений.

Нахождение земельных участков, полностью или частично расположенных в пределах минимальных расстояний магистрального газопровода, ограничивает возможность их использования для строительства каких-либо зданий, строений и сооружений.

Таким образом, в целях недопущения нарушения режима охранных зон и минимальных расстояний объектов газоснабжения, сохранения жизни и здоровья граждан от опасных производственных фактора опасных производственных объектов при возникновении чрезвычайной ситуации техногенного характера (аварии), расположение каких-либо зданий, строений и сооружений в пределах минимальных расстояний магистрального газопровода, запрещено.

03.08.2018 был принят Федеральный закон № 342-ФЗ "О внесении изменений в Градостроительный кодекс Российской Федерации и отдельные законодательные акты Российской Федерации".

Переходными положениями федерального закона устанавливается требование до 1 января 2022 года для лиц, в интересах которых установлены зоны с особыми условиями использования территории, а при их отсутствии - органов государственной власти и органов местного самоуправления, осуществляющих полномочия по установлению указанных зон, обеспечить внесение в Единый государственный реестр недвижимости сведений о границах соответствующих зон.

В связи с принятым ФЗ № 342-ФЗ, в целях приведения в соответствие с настоящим Федеральным законом зон с особыми условиями использования территорий, в настоящее время органами Росреестра приняты решения и исключены сведения об описании минимальных расстояний из ЕГРН и публичной карты.

Тем не менее, Общество обращает Ваше внимание, что исключение указанных сведений носит переходный характер и не свидетельствует об отсутствии (снятии) ограничений строительства в пределах охранных зон и минимальных расстояний объектов магистрального трубопроводного транспорта.

До дня установления зоны минимальных расстояний до магистральных или промышленных трубопроводов (газопроводов, нефтепроводов и нефтепродуктопроводов, аммиакопроводов) в соответствии со статьей 106 Земельного кодекса Российской Федерации (в редакции Федерального закона № 342-ФЗ) и с утвержденным Правительством Российской Федерации положением о такой зоне строительство, реконструкция зданий, сооружений в границах минимальных расстояний до указанных трубопроводов допускаются только по согласованию с организацией - собственником системы газоснабжения или уполномоченной им организацией.

Таким образом, в целях недопущения спорных ситуаций, способных повлечь не только причинение убытков, но и вред жизни и здоровью правообладателям земельных участков, расположенных в пределах охранных зон и минимальных расстояний до объектов трубопроводного транспорта, Общество информирует о необходимости при планировании и осуществлении застройки указанных участков учитывать действующие ограничения охранными зонами и минимальными расстояниями в связи с нахождением объектов магистрального трубопроводного транспорта, а также в обязательном порядке согласовывать такую застройку с ООО «Газпром трансгаз Чайковский».

Обращаем внимание, что объекты магистрального газопровода, в том числе сам газопровод, запорная арматура, газораспределительные и компрессорные станции и их оборудование находится под большим избыточным давлением газа более 7,5 МПа. Такие объекты являются опасными производственными объектами. Необходимо помнить о высокой опасности объектов магистральных газопроводов, сводить к минимуму или исключать нахождение вблизи действующих газопроводов. Последствия аварий на газопроводе могут нанести серьезный вред здоровью и потерю имущества.

В случае обнаружения повреждения трубопровода или выхода (утечки) газа, необходимо, обеспечив безопасное расстояние своего нахождения, как правило, более 150м, немедленно сообщить предприятию, эксплуатирующему газопровод, по телефонам коммутатора ООО «Газпром трансгаз Чайковский»: (34241) 7-60-00, 3-24-91, 6-38-22, (34292) 31-2-15.

Реклама

Прокурорский надзор при реализации на территории муниципального округа национальных проектов

Реализация на территории округа национальных проектов является одним из приоритетных направлений надзора прокуратуры района.

По результатам, проведенных прокуратурой района проверок всего в истекшем периоде 2020 выявлено 12 нарушений закона, в том числе при реализации национальных проектов «Демография» - 2, «Здравоохранение» - 2, «Жилье и городская среда» - 8. По внесенным представлениям прокурора 6 должностных лиц привлечены к дисциплинарной ответственности, 1 должностное лицо к административной ответственности.

К примеру проверкой целевого использования автотранспорта, приобретенного в рамках регионального проекта «Старшее поколение» установлено, что доставка граждан старше 65 лет, проживающих на территории Уинского муниципального района (округа), в отдаленных и труднодоступных населенных пунктах, в ГБУЗ ПК «Уинская ЦРБ» для проведения диспансеризации осуществлялось лицами не входящими с состав мобильных бригад, без сопровождения специалистов ГБУ ПК «ЦСЗН по МО Куединский район», Чернушинскому, Октябрьскому и Уинскому муниципальным районам и сотрудников ГБУЗ ПК «Уинская ЦРБ». Кроме того, выявлены факты нецелевого использования автотранспорта.

По внесенному представлению прокурора нарушения устранены, должностное лицо привлечено к дисциплинарной ответственности.

По всем нарушениям в указанной сфере просим обращаться в прокуратуру района.

Прокуратура Уинского района

Сайт: http://rodnik-uinsk.ru
Группа Вконтакте: https://vk.com/gazeta_rodnik
Реклама в газете ☎ 2-34-21 rodnik259@yandex.ru
«Родник-1» № 52 (10555) от 24.12.2020

Быть волшебником – это легко?!

Как жители Перми, Москвы, Санкт-Петербурга, Тюмени подарили праздник для аспинских детей

Новый год — время чудес, когда стать волшебником может каждый! Помните, в детстве мы с нетерпением ждали подарка от Деда Мороза, под ёлкой, сказочно пахнущей хвоей и мандаринами? К сожалению, сегодня эти простые радости доступны не всем. Тем приятнее, что иногда чудеса все-таки случаются.

18 декабря в Аспинской сельской библиотеке прошел финал акции «Благо Творим». Её организаторы вручили новогодние подарки для 26 аспинских ребятишек из многодетных и малообеспеченных семей. В акции приняли участие люди из разных городов: Пермь, Москва, Санкт-Петербург, Заводоуковск, Тюмень, Ижевск, Люберцы и др. Помимо сладких подарков нуждающимся были переданы 3 поддона одежды и обуви; родителям двух малышей – многоразовые и одноразовые подгузники; два компьютера и компьютерный стол подарили двум малоимущим семьям: многодетной, с инвалидом; пополнили фонд библиотеки.

Правда ведь необычная, почти рождественская история? Нам захотелось рассказать читателям газеты «Родник-1» о людях, которые организовали все это чудо. В этот необычный год, и сделать это удалось не традиционно – нам даже не пришлось встречаться с героями – достаточно было познакомиться с их страницами в социальной сети Вконтакте.

Итак, знакомьтесь. Ирина Каменских и Максим Денисов. Относительно недавно эта семья переехала из мегаполиса в небольшой населенный пункт – село Аспа.

Далее текст Ирины. Публикуем в сокращении, кто захочет познакомится с автором этих строк получше, без труда найдет ее страничку в социальной сети Вконтакте.

Город прощай!

«Друзья, я вместе с мужем и младшим сыном уехали из города в село. Нам надоели прогулки по расписанию, воздух с примесью обрабатывающих средств и выхлопных газов, пластиковые продукты и зрители из двух многоэтажек.

Пока для местных мы вроде инопланетян. Они не понимают, что в их селе такого замечательного, что мы променяли город на село. Многие стараются уехать отсюда, считая, что здесь нет перспектив. Но я думаю, что они ошибаются».

Обжившись на месте, супруги стали больше знакомиться с местными жителями. Так они узнали, что сотрудники Аспинской сельской библиотеки ежемесячно оказывают помощь малоимущим семьям. Ребята уже несколько лет занимаются благотворительностью и решили присоединиться к деятельности сотрудников библиотеки и сделать что-то полезное для своих новых соседей.

Вот, что пишет по этому поводу Ирина:

«Примерно два года назад я создала чат «Благо Творим», в котором собрала настоящих волшебников. Мы вместе сделали за это время достаточно хороших дел:

- Нашли специальные повязки в Москве и Перми, чтобы отправить их на границу двух областей одному богатырю, когда он получил 40 % ожогов;
- Собрали и отвезли в Нытву многодетной семье одежду, обувь, игрушки и книжки, когда их дом сгорел;
- Помогли с диетическими продуктами для мамы-одиночки с ребёнком-инвалидом;
- Добились ремонта в одном из интернатов…

Я пишу вам не с целью похвастаться, а, чтобы рассказать, что каждый из вас может сделать очень важное и большое, присоединившись к чату «Благо Творим». Даже ваши 100 рублей делают большое дело!

***

Скоро Новый год, а у меня на столе лежит огромный список малоимущих многодетных семей, матерей одиночек, семей с детьми инвалидами, которые мечтают о тёплых носках и варежках, а на конфеты уже и не надеются.

В городе достаточно благотворительных организаций, а в селе их просто нет. Вот и получается, что большая часть всех благ обрушивается на город, где порой это не так остро, как здесь.

Я точно знаю, что среди моих друзей много волшебников и верю, что вместе мы сможем собрать настоящие подарки для ребят из списка!

Пусть праздник будет у всех! Давайте делиться и мир станет добрее! Присоединяйтесь к команде волшебников и подарите праздник тем, кому сейчас трудно!

***

В нашем селе есть многодетная мать-одиночка. Её старший сын инвалид 2 группы, что не стало для него препятствием в освоении профессии маляра. Но в современной ситуации никто не берёт парня на работу. Кому нужна такая ответственность?

Поэтому мы ищем для него компьютер, чтобы он мог получить современную интернет-профессию и работать из дома.»

Люди из абсолютно разных мест захотели стать волшебниками, благодаря этому ребята сделали то, что планировали.

Миссия выполнена. «Волшебники нашлись!

Друзья, мы собирали 17906 руб., чтобы порадовать детей из малоимущих многодетных семей книгами, фруктами и сладостями, продуктами.

В итоге мы:

- ✓ полностью выкупили все книги и организовали их доставку;
- ✓ договорились о производстве творческих наборов для ребят;
- ✓ учимся печь имбирные пряники и катать свечи из вощины;
- ✓ ждём посылку с многоразовыми подгузниками для малышек;
- ✓ получили в подарок журналы с иллюстрациями Анастасии Столбовой и книги для библиотеки;
- ✓ нашли единомышленников, готовых провести разные мастер-классы для детей;
- ✓ собрали тёплые вещи для ребят.

Благодаря вашему активному участию, мы собрали 25182 руб.

Друзья, вы все такие замечательные! Очень много тёплых сообщений я получила за время сбора! Радует, что вас много и вы неравнодушные - мимо не проходите.

Кстати, если кто-то думает, что все предприниматели - барыги, воры и обманщики, то читайте до конца данный пост! В моём окружении много предпринимателей и я знаю, что они часто помогают другим. Создавать своё дело в РФ очень сложно - со всех сторон тебе палки вставляют в колёса, имитируя программы поддержки. Но ребята не сдаются и каждый день несут ответственность не только за себя, но и за семьи тех, кто у них трудится.

Так вот среди наших волшебников всегда есть предприниматели. В этот раз после выхода поста про поиск компьютера в 3:15 ч. ночи мне написал сообщение Павел: «Сколько нужно на компьютер? Я помогу!»

Волшебник - предприниматель оплатил покупку. Мой батюшка помог нам с доставкой всего этого счастья к другому предпринимателю, который всё соберёт у себя на складе и отправит к нам газелью в село. Я точно знаю, что ему очень это не удобно - сейчас у него пик работы, сезон. Но он нам помогает.

Еще один предприниматель, Денис печатает для ребят творческие наборы. И ему это тоже сложно - полиграфические салоны забиты заказами сейчас в предновогодней суете. Ребята не отказывают.

И вот кто после этого предприниматели? Для меня они все волшебники, которым не всё равно, что происходит вокруг.

… Благодарю вас всех за помощь и активное участие в данной акции! У нас получилось всё, что мы планировали и даже чуточку больше».

Во время проведения акции супругам было не всегда легко – пришлось тащить 100 метров все вещи на тележках (дорогу к ним не чистят принципиально), часто отвечали на сообщения не всегда доброжелательных людей, часами обзванивали организации с просьбами помочь и получали отказ. Но не смотря на трудности они смогли растопить лёд в сердцах людей и запустить новогодний переполох в селе Аспа!

Признайтесь: о джинне или золотой рыбке, которым можно заказать всё что угодно, мы все грезили не раз, но даже в самых смелых фантазиях вряд ли представляли на месте волшебников... самих себя! А ими, оказывается, можно стать, если выполнить хотя бы одну просьбу хотя бы одного ребёнка.

Как здорово, что в нашем округе появились такие замечательные люди, которым не все равно, что происходит вокруг.

Уинские школьники примерили на себя роль волшебников

В канун Нового года КДН Уинского муниципального округа обратилась к школам округа с инициативой о сборе новогодних подарков для нуждающихся детей. Активно в акцию включились ученики Уинской школы, - сообщает паблик «Школа мудрости, добра и красоты».

Ребята 1Б класса присоединились к акции и собрали игрушки, канцелярские принадлежности, книги и сладости для своих сверстников. Пусть волшебный Новый год принесёт подарки всем детям! (Фото 1)

Наш класс (7 «б») принял участие в благотворительной акции "Я – дед Мороз". Ребята собрали много вещей. Ведь все мы понимаем - что для кого-то это важнее и нужнее. Делайте добро!

В школе прошла акция "Я-Дед Мороз", в которой принял участие и 11 «б» класс!

"Ну, какой же Новый год без подарков?!" - подумали будущие выпускники и собрали для ребят большой подарок. (фото 2)

Больше примеров на сайте сообщества.

1

2

Понедельник, 28 декабря

ПЕРВЫЙ
05.00 Доброе утро
07.30 Хоккей. Молодежный чемпионат мира 2021 г. Сборная России - сборная Чехии. Прямой эфир из Канады
10.00 Жить здорово! 16+
11.00 Модный приговор 6+
12.00, 15.00, 03.00 Новости
12.10, 01.00 Время покажет 16+
14.10 Гражданская оборона 16+
15.15 Давай поженимся! 16+
16.00, 03.25 Мужское / Женское 16+
18.00 Вечерние новости
18.40 На самом деле 16+
19.40 Пусть говорят 16+
21.00 Время
21.30 Новогоднее телевидение с Максимом Галкиным 16+
23.20 Вечерний Ургант 16+
00.00 Познер 16+
02.35, 03.05 Наедине со всеми 16+

РОССИЯ 1
05.00, 09.30 Утро России
09.00, 14.30, 21.05 Вести-Пермь
09.55 О самом главном 12+
11.00, 14.00, 17.00, 20.00 Вести
11.30 Судьба человека с Борисом Корчевниковым 12+
12.40, 18.40 60 минут 12+
14.55 Т/с «Морозова» 16+
17.15 Андрей Малахов. Прямой эфир 16+
21.20 Т/с «Тайны следствия-20» 12+
23.40 Х/ф «Тайны следствия. Прошлый век» 12+

РОССИЯ К
06.30, 07.00, 10.00, 15.00, 19.30, 23.45 Новости культуры 12+
06.35 Пешком... 12+
07.05 Д/ф «Совы. Дети ночи» 12+
08.00 Д/ф «Первые в мире» 12+
08.15 Легенды мирового кино 12+
08.40, 15.20 Х/ф «Люди и манекены»
10.15 Наблюдатель 12+
11.10, 00.05 Х/ф «Похищение» 16+
12.30 Красивая планета 12+
12.45 Д/ф «Семён Фарада. Смешной человек с печальными глазами» 12+
13.25 Х/ф «Формула любви»
15.05 Новости, подробно, арт 12+
16.40 Агора 12+
17.40 П.И.Чайковский, увертюра-фантазия «Ромео и Джульетта» 12+
18.45 Величайшее шоу на земле 12+
19.45 Главная роль 12+
20.05 Правила жизни 12+
20.30 Вечер-посвящение Майе Плисецкой на исторической сцене Большого театра 12+
22.20 Х/ф «Твист круглые сутки» 12+
01.25 Х/ф «Восточный дантист» 12+
02.30 Мультфильм для взрослых 18+

НТВ
05.05, 08.25, 10.25 Т/с «Глаза в глаза» 16+
06.00 Утро. Самое лучшее 16+
08.00, 10.00, 13.00, 16.00, 19.00 Сегодня
13.25 Чрезвычайное происшествие 16+
14.00 Место встречи 16+
16.25 ДНК 16+
18.30, 19.40 Т/с «Морские дьяволы. Особое задание» 16+
21.20 Т/с «Пёс» 16+
23.45 Т/с «Шпион № 1» 16+
03.45 Х/ф «Эластико» 12+

ПЯТЫЙ
05.00, 09.00, 13.00, 17.30, 03.20 Известия
05.25 Т/с «Пятницкий» 16+
07.30, 09.25 Т/с «Береговая охрана. Что скрыто под маской» 16+
09.40 Т/с «Береговая охрана. В огне» 16+
11.30, 13.25, 17.45 Т/с «Куба» 16+
19.25, 00.30 Т/с «След» 16+
23.10 Т/с «Великолепная пятерка-3» 16+
00.00 Известия. Итоговый выпуск
01.15, 03.30 Т/с «Детективы» 16+

МАТЧ-ТВ
08.00, 10.55, 14.00, 15.50, 17.30, 00.40 Новости
08.05, 14.05, 21.25, 22.55, 01.35 Все на Матч!
11.00 Профессиональный бокс. Евгений Романов против Сергея Ляховича. Роман Андреев против Павла Маликова. Трансляция из Екатеринбурга 16+
11.50 Х/ф «Мечта» 12+
14.45, 15.55 Х/ф «Бой с тенью» 16+
17.35, 02.30 Бокс и ММА. Итоги 16+
18.35 Все на хоккей! 16+
18.55 Хоккей. «Салават Юлаев» - «Металлург»
22.05 Биатлон. «Рождественская гонка звёзд». Масс-старт
23.20 Биатлон. «Рождественская гонка звёзд». Гонка преследования
00.10 «Биатлон во время чумы». Специальный репортаж 12+
00.50 Тотальный Футбол 12+
03.30 Здесь начинается спорт. Мельбурн Крикет Граунд 12+
04.00 Хоккей. Австрия – Швеция
06.30 Дартс. Чемпионат мира
07.30 Хоккей. Словакия - Германия

ЗВЕЗДА
06.00 Сегодня утром 12+
08.00, 13.00, 21.15 Новости дня
08.15 Не факт! 6+
08.50 Д/ф «Легенды госбезопасности. Петр Ивашутин» 16+
09.45 Х/ф «Неоконченная повесть» 6+
11.50, 13.20 Х/ф «Максим Перепелица»
14.05, 17.05 Т/с «Темная сторона души» 12+
17.00 Военные Новости
18.10 Д/ф «Хроника Победы» 12+
18.30 Специальный репортаж 12+
18.50 Д/ф «Рособоронэкспорт» 12+
19.40 Скрытые угрозы 12+
20.25 Д/ф «Загадки века с Сергеем Медведевым» 12+
21.25 Открытый эфир 12+
23.05 Между тем 12+
23.40 Х/ф «Сумка инкассатора»
01.30 Х/ф «Дело Румянцева»
03.10 Х/ф «Ожидание полковника Шалыгина» 12+
04.35 Х/ф «Внимание! Всем постам...» 12+

ТВЦ
06.00 Настроение
08.15 Х/ф «Мистер Икс»
10.20 Любимое кино. «Ирония судьбы, или С легким паром!» 12+
10.50 Городское собрание 12+
11.30, 14.30, 17.50, 22.00 События
11.50 Т/с «Коломбо» 12+
13.40 Мой герой. Лидия Федосеева-Шукшина 12+
14.50 Город новостей
15.05 Х/ф «Убийство в Оссегоре» 16+
16.55 90-е. Мобила 16+
18.10 Х/ф «Продается дача...» 12+
20.00 Х/ф «Новогодний детектив» 12+
22.35 События - 2020 г 16+
23.05 Хроники московского быта. Новогоднее обжорство 12+
00.00 Х/ф «Седьмой гость» 12+
01.45 Х/ф «Застава в горах» 12+
03.20 Петровка, 38 16+
03.35 Х/ф «Медовый месяц»
05.05 Смех с доставкой на дом 12+

ТВ3
06.00 Мультфильмы
09.30, 17.25 Т/с «Слепая» 16+
11.15 Миллион на мечту 16+
12.25, 15.45 Т/с «Гадалка» 16+
13.35 Не ври мне 12+
14.40 Мистические истории 16+
16.55 Знаки судьбы 16+
18.30 Т/с «Иллюзионист» 16+
20.30 Т/с «Менталист» 12+
23.00 Х/ф «Звездные врата»
01.45 Колдуны мира 16+
02.30 Сверхъестественный отбор 16+
03.15 Т/с «Сны» 16+
04.00 13 знаков зодиака 12+
04.45 Городские легенды 16+

ТНТ
07.00 ТНТ. Gold 16+
08.00 Новое Утро 16+
09.00 Дом-2. Lite 16+
10.15 Бородина против Бузовой 16+
11.15 Т/с «СашаТаня» 16+
16.00 Однажды в России. Спецдайджест 16+
20.00 Т/с «Ольга» 16+
21.00 Где логика? 16+
22.00 Концерт Нурлана Сабурова 16+
23.00 Дом-2. Город любви 16+
00.00 Дом-2. После заката 16+
01.00 Такое кино! 16+
01.30 Comedy Woman 16+
02.25 STAND UP 16+
04.05 Открытый микрофон 16+
06.30 ТНТ. Best 16+

СТС
06.00, 05.50 Ералаш
06.15 М/ф «Мороз Иванович»
06.25 М/ф «Новогодняя ночь»
06.35 М/ф «Новогоднее путешествие»
06.50 М/ф «Зима в Простоквашино»
07.05 М/ф «Когда зажигаются ёлки»
07.30 Детки-предки 12+
08.30 Уральские пельмени. СмехBook 16+
09.20 Х/ф «Хроники Нарнии. Лев, колдунья и волшебный шкаф» 12+
12.05 Х/ф «Хроники Нарнии. Принц Каспиан» 12+
15.00 М/ф «Человек-паук. Через вселенные» 6+
17.10 Х/ф «Ёлки-3» 6+
19.10 М/ф «Шрэк» 6+
21.00 Х/ф «Ёлки-5» 6+
22.50 Х/ф «Ёлки лохматые» 6+
00.35 Кино в деталях 18+
01.35 Х/ф «Чудо на Гудзоне» 16+
03.05 Х/ф «Топ-менеджер» 16+
04.35 М/ф «Гуси-лебеди»
04.55 М/ф «Друзья-товарищи»
05.10 М/ф «Кентервильское привидение»
05.30 М/ф «Незнайка учится»

РЕН-ТВ
05.00 Территория заблуждений 16+
06.00, 15.00 Документальный проект 16+
07.00 С бодрым утром! 16+
08.30, 12.30, 16.30, 19.30, 23.00 Новости 16+
09.00 Д/ф «Засекреченные списки» 16+
11.00 Как устроен мир с Тимофеем Баженовым 16+
12.00, 16.00, 19.00 Информационная программа 112 16+
13.00 Загадки человечества с Олегом Шишкиным 16+
14.00 Невероятно интересные истории 16+
17.00, 04.15 Тайны Чапман 16+
18.00 Самые шокирующие гипотезы 16+
20.00 Х/ф «Поцелуй дракона» 18+
21.55 Водить по-русски 16+
23.30 Неизвестная история 16+
00.30 Х/ф «Апокалипсис»
02.50 Х/ф «Каскадеры» 16+

КАРУСЕЛЬ
05.00 Ранние пташки. «Маленькое королевство» Бена и Холли», «Смешарики», «Домики» 16+
06.55, 07.30 Жужжалка
07.00 С добрым утром, малыши!
07.40, 01.25 М/с «Команда Дино. Исследователи»
08.40 М/с «Сказочный патруль»
09.20 Лабораториум. Маленькие исследователи
09.45 «Союзмультфильм» представляет. «Мисс Новый год»
09.55 М/ф «Дед Мороз и серый волк»
10.10 Весёлая карусель
10.25 М/ф «Ай да Пушкин!»
10.30 М/ф «Буль»
10.35 М/с «Четверо в кубе»
11.35 М/с «Лекс и Плу. Космические таксисты»
12.15 М/с «Тобот. Детективы Галактики» 6+
13.05 М/с «Ниндзяго» 6+
13.35 М/с «Фиксики»
14.00 Навигатор. Новости
14.05 М/с «Китти не кошка» 6+
14.45 М/с «Лео и Тиг»
15.35 М/с «Лео и Тиг. Волшебные песни!»
15.40 Зелёный проект
16.05 М/с «Царевны»
17.15 М/с «Фееринки»
18.30 М/с «44 котёнка»
19.05 М/с «Оранжевая корова»
20.25 М/с «Истории Сильваниан Фэмилис»
20.30 Спокойной ночи, малыши!
20.45 М/с «Ми-Ми-Мишки»
22.10, 02.05 М/с «Бакуган. Вооружённый альянс» 6+
23.00 М/с «Эволюция Черепашек-ниндзя» 6+
23.45 М/с «Смешарики. Пинкод» 6+
00.40 М/с «DC девчонки-супергерои» 6+
03.15 М/с «Маджики»

ДОМАШНИЙ
06.30 По делам несовершеннолетних 16+
08.05 Давай разведёмся! 16+
09.15, 05.30 Тест на отцовство 16+
11.30, 04.40 Д/ф «Реальная мистика» 16+
12.30, 03.50 Д/ф «Понять. Простить» 16+
13.35, 03.00 Д/ф «Порча» 16+
14.10, 03.25 Д/ф «Знахарка» 16+
14.45 Х/ф «Танец мотылька» 16+
19.00 Х/ф «Три истории любви» 12+
23.35 Т/с «Самара 2» 16+
06.20 6 кадров 16+

ОТР
06.00 Активная среда 12+
06.05, 19.05, 20.05 Т/с «Маргарита Назарова» 16+
08.15, 12.10 Календарь 12+
09.00, 12.55, 01.30 Врачи 12+
09.25, 13.25 Среда обитания 12+
09.50 Т/с «Графиня де Монсоро» 12+
11.30, 01.00 Домашние животные 12+
12.00, 14.00, 15.00, 17.00, 19.00, 20.00, 21.00, 22.00, 00.00 Новости
13.45, 18.45, 00.50 Д/ф «Пять причин поехать в...» 12+
14.10, 15.20, 22.05 ОТРажение
17.15 За дело! 12+
18.00, 00.05 Д/ф «Наша бесконечная Вселенная» 12+
21.20, 05.15 Прав!Да? 12+
02.05 Большая страна 12+
03.00 ОТРажение 12+
04.45 Легенды Крыма 12+

ТНВ
07.00 Споёмте, друзья! 6+
07.50, 09.00, 20.30, 22.30 Новости Татарстана (на татарском языке) 12+
08.00, 04.00 Манзара 6+
10.00, 16.30, 21.30, 23.30 Новости Татарстана 12+
10.10 Здравствуйте! 12+
11.00, 01.00 Т/с «Бабье лето» 16+
12.00, 19.00 Т/с «Твои глаза…» 12+
13.00, 16.00 Закон. Парламент. Общество 12+
13.30, 20.00 Татары 12+
14.00, 00.10 Т/с «Никогда не откажусь» 16+
15.00 Семь дней 12+
16.50 Спектакль «Колдунья» 12+
21.00, 03.30 Точка опоры 16+
22.00, 00.00 Вызов 112 16+
22.10 Прямая связь 12+
23.00 Семь дней +... 12+
01.50 Чёрное озеро 16+
02.20 Семь дней+ 12+
02.45 КВН РТ- 2020 г 12+
05.40 От сердца - к сердцу 6+
06.30 Ретро-концерт 6+

Вторник, 29 декабря

ПЕРВЫЙ
05.00, 09.15 Доброе утро
09.00, 12.00, 15.00, 03.00 Новости
09.40 Жить здорово! 16+
10.50 Модный приговор 6+
12.10, 00.55 Время покажет 16+
14.10 Гражданская оборона 16+
15.15 Давай поженимся! 16+
16.00, 03.20 Мужское / Женское 16+
18.00 Вечерние новости
18.40 На самом деле 16+
19.40 Пусть говорят 16+
21.00 Время
21.30 Новогоднее телевидение с Максимом Галкиным 16+
23.20 Вечерний Ургант 16+
00.00 На ночь глядя 16+
02.30, 03.05 Наедине со всеми 16+

РОССИЯ 1
05.00, 09.30 Утро России
09.00, 14.30, 21.05 Вести-Пермь
09.55 О самом главном 12+
11.00, 14.00, 17.00, 20.00 Вести
11.30 Судьба человека с Борисом Корчевниковым 12+
12.40, 18.40 60 минут 12+
14.55 Т/с «Морозова» 16+
17.15 Андрей Малахов. Прямой эфир 16+
21.20 Т/с «Тайны следствия-20» 12+
23.40 Х/ф «Большой артист» 12+

РОССИЯ К
06.30, 07.00, 10.00, 15.00, 19.30, 23.45 Новости культуры 12+
06.35 Пешком... 12+
07.05 Д/ф «Год цапли» 12+
08.00 Д/ф «Первые в мире» 12+
08.15 Легенды мирового кино 12+
08.40, 15.20 Х/ф «Люди и манекены»
10.15 Наблюдатель 12+
11.10, 00.05 Х/ф «Похищение» 16+
12.30 Д/ф «Энциклопедия загадок» 12+
12.55 Д/ф «Радов» 12+
13.55, 01.20 Х/ф «Восточный дантист» 12+
15.05 Новости, подробно, книги 12+
16.40 Линия жизни 12+
17.40 П.И.Чайковский, симфония №5. Юрий Темирканов и заслуженный коллектив России академический симфонический оркестр Санкт- петербургской филармонии 12+
18.30 Красивая планета 12+
18.45 Величайшее шоу на земле 12+
19.45 Главная роль 12+
20.05 Правила жизни 12+
20.30 Вместе - 120 12+
21.45 Д/ф «Шри-Ланка. Маунт Лавиния» 12+
22.15 Х/ф «Бум» 12+
02.25 Мультфильмы для взрослых 18+

НТВ
05.05, 08.25, 10.25 Т/с «Глаза в глаза» 16+
06.00 Утро. Самое лучшее 16+
08.00, 10.00, 13.00, 16.00, 19.00 Сегодня
13.25 Чрезвычайное происшествие 16+
14.00 Место встречи 16+
16.25 ДНК 16+
18.30, 19.40 Т/с «Морские дьяволы. Особое задание» 16+
21.20 Т/с «Пёс» 16+
23.45 Т/с «Шпион № 1» 16+
03.40 Миграция 12+
04.20 Т/с «Мухтар. Новый след» 16+

ПЯТЫЙ
05.00, 09.00, 13.00, 17.30, 03.25 Известия
05.25 Т/с «Пятницкий» 16+
06.55, 09.25 Т/с «Старое ружье» 12+
11.15, 13.25, 17.20 Т/с «Куба» 16+
19.25, 00.30 Т/с «След» 16+
23.10 Т/с «Великолепная пятерка-3» 16+
00.00 Известия. Итоговый выпуск
01.15, 03.35 Т/с «Детективы» 16+

МАТЧ-ТВ
08.00 Хоккей. Словакия – Германия
10.00, 10.55, 14.00, 15.50, 17.30, 20.25, 23.00, 01.15 Новости
10.05, 14.05, 17.35, 20.30, 03.30 Все на Матч!
11.00 Профессиональный бокс. Софья Очигава против Юлии Куценко. Виталий Петряков против Владимира Гордиенко. Трансляция из Казани 16+
11.55 Х/ф «Чистый Футбол» 12+
14.45, 15.55 Х/ф «Бой с тенью 2» 16+
18.05 Х/ф «Боец» 12+
20.55 Футбол. «Севилья» - «Вильярреал»
23.10 Футбол. «Барселона» - «Эйбар»
01.25 Футбол. «Леванте» - «Бетис»
04.00 Хоккей. Канада - Швейцария
06.30 Баскетбол. Мужчины. «Химки» - «Олимпиакос»
07.15 Баскетбол. Мужчины. «Маккаби» - «Зенит»

ЗВЕЗДА
06.00 Сегодня утром 12+
08.00, 13.00, 21.15 Новости дня
08.15 Х/ф «По данным уголовного розыска...»
09.55, 13.20, 17.05 Т/с «Высший пилотаж» 16+
17.00 Военные Новости
18.10 Д/ф «Хроника Победы» 12+
18.30 Специальный репортаж 12+
18.50 Д/ф «Рособоронэкспорт» 12+
19.40 Легенды армии с Александром Маршалом 12+
20.25 Улика из прошлого 16+
21.25 Открытый эфир 12+
23.05 Между тем 12+
23.40 Х/ф «Максим Перепелица»
01.30 Х/ф «Влюблен по собственному желанию»
02.55 Х/ф «Неоконченная повесть» 6+
04.30 Х/ф «Приказано взять живым» 6+

ТВЦ
06.00 Настроение
08.10 Х/ф «Неисправимый лгун» 6+
09.45 Х/ф «Неподдающиеся» 6+
11.30, 14.30, 17.50, 22.00 События
11.50 Т/с «Коломбо» 12+
13.35 Мой герой. Валерия Ланская 12+
14.50 Город новостей
15.05 Х/ф «Убийство во Фресанже» 16+
16.55 90-е. Шуба 16+
18.10 Х/ф «Отдам котят в хорошие руки» 12+
20.00 Х/ф «Ученица чародея» 12+
22.35 Обложка. Звёздные килограммы 16+
23.05 Д/ф «Леонид Броневой. Гениально злой» 16+
00.00 Х/ф «Ширли-мырли» 12+
02.25 Х/ф «На Дерибасовской хорошая погода, или На Брайтон-Бич опять идут дожди» 16+
03.55 Петровка, 38 16+
04.10 Х/ф «Новогодний детектив» 12+

ТВ3
06.00, 05.45 Мультфильмы
09.30, 17.25 Т/с «Слепая» 16+
11.50, 15.45 Т/с «Гадалка» 16+
13.35 Не ври мне 12+
14.40 Мистические истории 16+
16.55 Знаки судьбы 16+
18.30 Т/с «Иллюзионист» 16+
20.30 Т/с «Менталист» 12+
23.00 Х/ф «Фантом»
01.00 Колдуны мира 16+
02.00 Сверхъестественный отбор 16+
02.45 Т/с «Сны» 16+
03.30 13 знаков зодиака 12+
04.15 Городские легенды 16+

ТНТ
07.00 ТНТ. Gold 16+
08.00 Битва дизайнеров 16+
09.00 Дом-2. Lite 16+
10.15 Бородина против Бузовой 16+
11.15 Золото Геленджика 16+
12.15 Т/с «СашаТаня» 16+
16.00 Однажды в России. Спецдайджест 16+
20.00 Т/с «Универ» 18+
21.00 Импровизация 16+
22.00 Павел Воля. Большой Stand Up 16+
23.00 Дом-2. Город любви 16+
00.00 Дом-2. После заката 16+
01.00 Comedy Woman 16+
02.00 STAND UP 16+
03.40 Открытый микрофон 16+
06.10 ТНТ. Best 16+

СТС
06.00, 05.50 Ералаш
06.15 М/ф «Приключения пингвинёнка Лоло»
06.45 М/с «Том и Джерри»
07.10 Т/с «Родком» 16+
08.10 Т/с «Воронины» 16+
11.40 М/ф «Человек-паук. Через вселенные» 6+
13.55 Х/ф «Ёлки лохматые» 6+
15.40 Х/ф «Ёлки-5» 6+
17.25 М/ф «Шрэк» 6+
19.10 М/ф «Шрэк-2» 6+
21.00 Х/ф «Ёлки новые» 6+
22.45 Х/ф «Ёлки 1914» 6+
00.55 Дело было вечером 16+
02.45 М/ф «Губка Боб Квадратные Штаны»
04.00 М/ф «Губка Боб» 6+
05.20 М/ф «Волшебная птица»
05.40 М/ф «Вот так тигр!»

РЕН-ТВ
05.00 Территория заблуждений 16+
06.00 Документальный проект 16+
07.00 С бодрым утром! 16+
08.30, 12.30, 16.30, 19.30, 23.00 Новости 16+
09.00, 15.00 Д/ф «Засекреченные списки» 16+
11.00 Как устроен мир с Тимофеем Баженовым 16+
12.00, 16.00, 19.00 Информационная программа 112 16+
13.00, 23.30 Загадки человечества с Олегом Шишкиным 16+
14.00 Невероятно интересные истории 16+
17.00, 04.00 Тайны Чапман 16+
18.00 Самые шокирующие гипотезы 16+
20.00 Х/ф «Беглец» 18+
22.35 Водить по-русски 16+
00.30 Х/ф «Дюнкерк» 16+
02.20 Х/ф «Жена астронавта» 16+

КАРУСЕЛЬ
05.00 Ранние пташки. «Маленькое королевство» Бена и Холли», «Смешарики», «Домики» 16+
06.55, 07.30 Жужжалка
07.00 С добрым утром, малыши!
07.40, 01.25 М/с «Команда Дино. Исследователи»
08.40 М/с «Сказочный патруль»
09.20 Лапы, морды и хвосты. О собаках
09.50 «Союзмультфильм» представляет. «Мороз Иванович»
10.00 М/ф «Новогодняя сказка»
10.15 Весёлая карусель
10.25 М/ф «Пык пык пык»
10.30 М/ф «Джек-Простак»
10.35 М/с «Четверо в кубе»
11.35 М/с «Лекс и Плу. Космические таксисты»
12.15 М/с «Тобот. Детективы Галактики» 6+
13.05 М/с «ЛЕГО. Мир Юрского периода»
13.35 М/с «Фиксики»
14.00 Навигатор. Новости
14.05 М/с «Китти не кошка» 6+
14.45 М/с «Лео и Тиг»
15.35 М/с «Лео и Тиг. Волшебные песни!»
15.45 М/с «Царевны»
17.15 М/с «Фееринки»
18.30 М/с «44 котёнка»
19.05 М/с «Зебра в клеточку»
20.25 М/с «Истории Сильваниан Фэмилис»
20.30 Спокойной ночи, малыши!
20.45 М/с «Ми-Ми-Мишки»
22.10, 02.05 М/с «Бакуган. Вооружённый альянс» 6+
23.00 М/с «Эволюция Черепашек-ниндзя» 6+
23.45 М/с «Смешарики. Пинкод» 6+
00.40 М/с «Смешарики. Азбука»
03.15 М/с «Маджики»

ДОМАШНИЙ
06.30, 06.15 6 кадров 16+
06.45 По делам несовершеннолетних 16+
07.50 Давай разведёмся! 16+
09.00 Тест на отцовство 16+
11.15, 04.55 Д/ф «Реальная мистика» 16+
12.25, 04.05 Д/ф «Понять. Простить» 16+
13.30, 03.15 Д/ф «Порча» 16+
14.00, 03.40 Д/ф «Знахарка» 16+
14.35 Х/ф «Жена напрокат» 12+
19.00 Х/ф «Таисия» 16+
00.00 Т/с «Самара 2» 16+
05.50 Домашняя кухня 16+

ОТР
06.00 Вспомнить всё 12+
06.25, 19.05, 20.05 Т/с «Маргарита Назарова» 16+
08.15, 12.10 Календарь 12+
09.00, 12.55, 01.30 Врачи 12+
09.25, 13.25 Среда обитания 12+
09.50 Т/с «Графиня де Монсоро» 12+
11.30, 01.00 Домашние животные 12+
12.00, 14.00, 15.00, 17.00, 19.00, 20.00, 21.00, 22.00, 00.00 Новости
13.45 Д/ф «Пять причин поехать в...» 12+
14.10, 15.20, 22.05 ОТРажение
17.15 Моя исторния 12+
18.00, 00.05 Д/ф «Королевство. Как грибы создали наш мир» 12+
21.20, 05.15 Прав!Да? 12+
02.05 Большая страна 12+
03.00 ОТРажение 12+
04.45 Легенды Крыма 12+

ТНВ
07.00, 06.05 От сердца - к сердцу 6+
07.50, 09.00, 20.30, 22.30 Новости Татарстана (на татарском языке) 12+
08.00, 04.00 Манзара 6+
10.00, 16.30, 21.30, 23.30 Новости Татарстана 12+
10.10 Здравствуйте! 12+
11.00, 01.00 Т/с «Бабье лето» 16+
12.00 Т/с «Твои глаза…» 12+
13.00 Родная земля 12+
13.30 Татары 12+
14.00, 00.10 Т/с «Никогда не откажусь» 16+
15.00, 20.00 Д/ф «Спасите питомца» 6+
16.00 Путь 12+
16.15 Не от мира сего… 12+
16.50 Дорога без опасности 12+
17.15 Золотая коллекция. «Любви негромкие слова» 6+
17.35 Х/ф «Саша-Сашенька» 12+
19.00 Трибуна «Нового Века» 12+
21.00 Точка опоры 16+
22.00, 00.00 Вызов 112 16+
22.20 ООО «Газпром трансгаз Казань» 12+
23.00 Семь дней +... 12+
01.50 Видеоспорт 12+
02.15 Соотечественники 12+
02.40 Семь дней+... 12+
03.05 КВН РТ- 2020 г 12+
05.40 Литературное наследие 12+

Сайт: http://rodnik-uinsk.ru
Группа Вконтакте: https://vk.com/gazeta_rodnik
Реклама в газете ☎ 2-34-21 rodnik259@yandex.ru
«Родник-1» № 52 (10555) от 24.12.2020

Среда, 30 декабря

ПЕРВЫЙ
05.00 Доброе утро
07.30 Хоккей. Сборная России - сборная Австрии
10.00 Жить здорово! 16+
11.00 Модный приговор 6+
12.00, 15.00 Новости
12.10, 15.15 Точь-в-точь 16+
15.50 Сегодня вечером 16+
18.40 Д/ф «С любимыми не расставайтесь...» 12+
19.45 Поле чудес 16+
21.00 Время
21.30 Что?Где?Когда? 16+
23.30 Голос 12+
01.30 Вечерний Ургант 16+
02.45 Х/ф «Жизнь Пи» 12+

РОССИЯ 1
05.00 Утро России
09.00, 21.05 Вести-Пермь
09.30 Тест 12+
09.55 О самом главном 12+
11.00, 17.00, 20.00 Вести
11.30 Судьба человека с Борисом Корчевниковым 12+
12.40 Х/ф «Мисс Полиция» 12+
17.15 Привет, Андрей! 12+
21.20 Т/с «Тайны следствия-20» 12+
23.40 Х/ф «Дневник свекрови» 12+

РОССИЯ К
06.30, 07.00, 10.00, 15.00, 19.30, 23.45 Новости культуры 12+
06.35 Пешком... 12+
07.05, 02.05 Д/ф «Вороны большого города» 12+
08.00 Д/ф «Первые в мире» 12+
08.20 Легенды мирового кино 12+
08.50, 15.20 Х/ф «Люди и манекены»
10.15 Наблюдатель 12+
11.10, 00.05 XX век 12+
13.15 К 90-летию со дня рождения Анатолия Кузнецова 12+
13.55 Х/ф «Восточный дантист» 12+
15.05 Новости, подробно, кино 12+
16.30 Анне-Софи Муттер, Джон Уильямс и Венский филармонический оркестр 12+
18.45 Величайшее шоу на земле 12+
19.45 Главная роль 12+
20.00 Всероссийский открытый телевизионный конкурс юных талантов «Синяя птица» 12+
22.20 Х/ф «Зигзаг удачи» 6+

НТВ
05.05, 08.25, 10.25 Т/с «Глаза в глаза» 16+
06.00 Утро. Самое лучшее 16+
08.00, 10.00, 13.00, 16.00, 19.00 Сегодня
13.25 Чрезвычайное происшествие 16+
14.00 Место встречи 16+
16.25 ДНК 16+
18.30, 19.40 Т/с «Морские дьяволы. Рубежи родины» 16+
21.20 Т/с «Пёс» 16+
23.45 Т/с «Шпион № 1» 16+
03.40 Миграция 12+
04.20 Т/с «Мухтар. Новый след» 16+

ПЯТЫЙ
05.00, 09.00, 13.00, 17.30, 03.20 Известия
05.25 Т/с «Белая стрела» 16+
06.50, 09.25, 13.25, 17.20 Т/с «Белая стрела. Возмездие» 16+
19.25, 00.30 Т/с «След» 16+
23.10 Т/с «Великолепная пятерка-3» 16+
00.00 Известия. Итоговый выпуск
01.15, 03.30 Т/с «Детективы» 16+

МАТЧ-ТВ
08.00, 10.55, 14.00, 15.50, 17.20, 20.25, 23.00, 01.15 Новости
08.05, 17.25, 20.30, 03.30 Все на Матч!
11.00 Профессиональный бокс. Тим Цзю против Джеффа Хорна. Тим Цзю против Боуина Моргана 16+
11.50 Х/ф «Военный фитнес» 12+
14.05 МатчБол 12+
14.45, 15.55 Х/ф «Бой с тенью 3» 16+
17.55 Хоккей. «Авангард» - «Куньлунь»
20.55 Футбол. «Гранада» - «Валенсия»
23.10 Футбол. «Атлетико» - «Хетафе»
01.25 Футбол. «Эльче» - «Реал»
04.00 Хоккей. Молодёжные сборные. Швейцария - Германия
06.30 Баскетбол. Мужчины. «Милан» - ЦСКА

ЗВЕЗДА
06.00 Сегодня утром 12+
08.00, 13.00, 21.15 Новости дня
08.20 Х/ф «Экипаж машины боевой»
09.55, 13.20, 17.05 Т/с «Высший пилотаж» 16+
17.00 Военные Новости
18.10 Д/ф «Хроника Победы» 12+
18.30 Специальный репортаж 12+
18.50 Д/ф «Битва оружейников» 12+
19.40 Последний день 12+
20.25 Д/ф «Секретные материалы» 12+
21.25 Открытый эфир 12+
23.05 Между тем 12+
23.40 Х/ф «Двенадцатая ночь»
01.25 Х/ф «Формула любви» 12+
02.55 Х/ф «Где находится нофелет?» 12+
04.15 Д/ф «Новый Год на войне» 12+
04.55 Д/ф «Сделано в СССР» 6+

ТВЦ
06.00 Настроение
08.10 Х/ф «32 декабря» 12+
09.55 Х/ф «12 стульев»
11.30, 14.30, 17.50, 22.00 События
11.50 Д/ф «12 стульев»
13.40 Мой герой. Надежда Бабкина 12+
14.50 Город новостей
15.05 Х/ф «Убийство в Аркашоне» 16+
16.55 90-е. Уроки пластики 16+
18.10 Х/ф «Новогодний переполох» 16+
19.50 Х/ф «Снежный человек» 16+
22.35 10 самых... Новые разводы звёзд 16+
23.05 Д/ф «Женщины Игоря Старыгина» 16+
00.00 Х/ф «Невезучие» 12+
01.40 Х/ф «Продается дача...» 12+
03.10 Петровка, 38 16+
03.25 Хроники московского быта. Новогоднее обжорство 12+
04.10 Х/ф «Неисправимый лгун» 6+

ТВ3
06.00 Мультфильмы
09.30, 17.25 Т/с «Слепая» 16+
11.15 Вернувшиеся 16+
11.50, 15.45 Т/с «Гадалка» 16+
13.35 Не ври мне 12+
14.40 Мистические истории 16+
16.55 Знаки судьбы 16+
18.30 Т/с «Иллюзионист» 16+
19.30 Т/с «Менталист» 12+
23.00 Х/ф «Смертельные гонки 2050 года» 16+
01.00 Колдуны мира 16+
02.15 Сверхъестественный отбор 16+
03.45 Т/с «Сны» 16+
04.30 13 знаков зодиака 12+
05.30 Городские легенды 16+

ТНТ
07.00 ТНТ. Gold 16+
08.00 Импровизация 16+
09.00 Дом-2. Lite 16+
10.15 Бородина против Бузовой 16+
11.15 Битва экстрасенсов 16+
12.45 Т/с «СашаТаня» 16+
16.00 Однажды в России. Спецдайджест 16+
21.00 Двое на миллион 16+
22.00 Дом-2. Город любви 16+
00.00 Comedy Woman 16+
02.00 STAND UP 16+
03.40 Открытый микрофон 16+
06.35 ТНТ. Best 16+

СТС
06.00, 05.50 Ералаш
06.15 М/ф «Приключения пингвинёнка Лоло»
06.35 М/с «Том и Джерри»
07.10 Т/с «Родком» 16+
08.10 Т/с «Воронины» 16+
11.40 Х/ф «Хроники Спайдервика» 12+
13.25 Х/ф «Ёлки 1914» 6+
15.45 Х/ф «Ёлки новые» 6+
17.25 М/ф «Шрэк-2» 6+
19.10 М/ф «Шрэк третий» 6+
21.00 Х/ф «Ёлки последние» 6+
23.00 Х/ф «Про любовь. Только для взрослых» 18+
01.15 Х/ф «Pro любовь» 18+
03.15 Х/ф «Маверик» 12+
05.10 М/ф «Серая шейка»
05.30 М/ф «Волшебный клад»

РЕН-ТВ
05.00 Территория заблуждений 16+
06.00 Документальный проект 16+
07.00 С бодрым утром! 16+
08.30, 12.30, 16.30, 19.30, 23.00 Новости 16+
09.00, 15.00 Д/ф «Засекреченные списки» 16+
11.00 Как устроен мир с Тимофеем Баженовым 16+
12.00, 16.00, 19.00 Информационная программа 112 16+
13.00, 23.30 Загадки человечества с Олегом Шишкиным 16+
14.00 Невероятно интересные истории 16+
17.00, 03.55 Тайны Чапман 16+
18.00 Самые шокирующие гипотезы 16+
20.00 Х/ф «Служители закона» 16+
22.35 Смотреть всем! 16+
00.30 Х/ф «Поединок» 16+
02.20 Х/ф «Кристофер Робин» 6+

КАРУСЕЛЬ
05.00 Ранние пташки. «Маленькое королевство» Бена и Холли», «Смешарики», «Домики» 16+
06.55, 07.30 Жужжалка
07.00 С добрым утром, малыши!
07.40, 01.25 М/с «Команда Дино. Исследователи»
08.40 М/с «Сказочный патруль. Хроники чудес»
09.20 Микроистория
09.30 «Союзмультфильм» представляет. «Новогодняя ночь»
09.40 М/ф «Снеговик-почтовик»
10.00 М/ф «Когда зажигаются ёлки»
10.25 М/ф «Плохие слова»
10.30 М/ф «Военная инструкция для мальчишек»
10.35 М/с «Четверо в кубе»
11.35 М/с «Лекс и Плу. Космические таксисты»
12.15 М/с «Тобот. Детективы Галактики» 6+
13.05 М/с «ЛЕГО. Мир Юрского периода»
13.35 М/с «Фиксики»
14.00 Навигатор. Новости
14.05 М/с «Китти не кошка» 6+
14.45 М/с «Лео и Тиг»
15.35 М/с «Лео и Тиг. Волшебные песни!»
15.40 Зелёный проект
16.05 М/с «Барбоскины»
17.15 Чебурашка. Возвращение домой 2
18.20 М/с «Зебра в клеточку»
18.30 М/с «44 котёнка»
19.05 М/с «Оранжевая корова»
20.25 М/с «Истории Сильваниан Фэмилис»
20.30 Спокойной ночи, малыши!
20.45 М/с «Ми-Ми-Мишки»
22.35 М/с «Поезд динозавров»
00.40 М/с «Смешарики. Азбука»
03.15 М/с «Маджики»

ДОМАШНИЙ
06.30, 06.25 6 кадров 16+
06.40 По делам несовершеннолетних 16+
07.45 Давай разведёмся! 16+
08.55, 05.35 Тест на отцовство 16+
11.10, 04.40 Д/ф «Реальная мистика» 16+
12.20, 03.50 Д/ф «Понять. Простить» 16+
13.20 Порча 16+
13.55, 03.25 Д/ф «Знахарка» 16+
14.30 Х/ф «Три истории любви» 12+
19.00 Х/ф «Другая я» 16+
23.35 Т/с «Самара 2» 16+
03.00 Д/ф «Порча» 16+

ОТР
06.00 Дом «Э» 12+
06.25, 19.05, 20.05 Т/с «Маргарита Назарова» 16+
08.15, 12.10 Календарь 12+
09.00, 12.55, 01.30 Врачи 12+
09.25, 13.25 Среда обитания 12+
09.50 Т/с «Графиня де Монсоро» 12+
11.30, 01.00 Домашние животные 12+
12.00, 14.00, 15.00, 17.00, 19.00, 20.00, 21.00, 22.00, 00.00 Новости
13.45 Д/ф «Пять причин поехать в...» 12+
14.10, 15.20, 22.05 ОТРажение
17.15 Культурный обмен 12+
18.00, 00.05 Д/ф «Загадки Моны Лизы» 12+
21.20, 05.15 Прав!Да? 12+
02.05 Гамбургский счёт 12+
02.30 Служу Отчизне 12+
03.00 ОТРажение 12+
04.45 Легенды Крыма 12+

ТНВ
07.00 Юмористическая передача (на татарском языке) 16+
07.50, 09.00, 20.30, 22.30 Новости Татарстана (на татарском языке) 12+
08.00, 04.00 Манзара 6+
10.00, 16.30, 21.30, 23.30 Новости Татарстана 12+
10.10 Здравствуйте! 12+
11.00, 02.00 Т/с «Бабье лето» 16+
12.00, 19.00 Т/с «Твои глаза…» 16+
13.00 Ретро-концерт
13.30 Татары 12+
14.00, 01.10 Т/с «Никогда не откажусь» 16+
15.00 Каравай 6+
15.30 Д/ф «Спасите питомца» 6+
16.50 Народ мой... 12+
17.15 Х/ф «Расписание на послезавтра» 12+
20.00 Телеочерк о певице Халиде Бигичевой 6+
21.00 Точка опоры 16+
22.00, 00.00 Вызов 112 16+
22.15 Гостинчик для малышей
23.00 Семь дней +... 12+
00.10 Наша республика. Наше дело 12+
02.50 Видеоспорт 12+
03.15 Соотечественники 12+
03.40 Семь дней+ 12+
05.40 От сердца - к сердцу 6+
06.30 Ретро-концерт 6+

Четверг, 31 декабря

ПЕРВЫЙ
05.00 Доброе утро
07.45 Х/ф «По семейным обстоятельствам»
10.00, 12.00 Новости
10.20 Х/ф «Золушка»
12.10 Х/ф «Девчата»
14.00 Голос 12+
15.55 Х/ф «Джентльмены удачи» 6+
17.35 Х/ф «Любовь и голуби» 12+
19.20 Х/ф «Ирония судьбы, или С легким паром!» 6+
22.30 Новогодний маскарад на Первом 16+
23.55 Новогоднее обращение Президента Российской Федерации В. В. Путина
00.00 Новогодняя ночь на Первом 16+

РОССИЯ 1
05.00 Х/ф «Дневник свекрови» 12+
07.10 Х/ф «Золушка» 6+
09.25 Х/ф «Карнавальная ночь»
11.00, 14.00 Вести
11.10 Х/ф «Москва слезам не верит» 12+
14.10 Короли смеха 16+
16.50 Х/ф «Служебный роман»
19.25 Х/ф «Кавказская пленница, или Новые приключения Шурика» 6+
20.45 Х/ф «Иван Васильевич меняет профессию» 6+
22.20 Новогодний парад звёзд 12+
23.55 Новогоднее обращение Президента Российской Федерации В.В. Путина
00.00 Новогодний голубой огонёк - 2021 г 12+

РОССИЯ К
06.30, 07.00, 10.00 Новости культуры 12+
06.35 Пешком... 12+
07.05 Д/ф «Тайная жизнь камышовок» 12+
07.45 Д/ф «Шри-Ланка. Маунт Лавиния» 12+
08.10 Легенды мирового кино 12+
08.40, 14.50 Х/ф «Люди и манекены»
10.15 Д/ф «Зигзаг удачи. Я, можно сказать, её люблю» 12+
10.55 Х/ф «Зигзаг удачи» 6+
12.25 XX век 12+
16.10 М/ф «Двенадцать месяцев» 12+
17.10 Международный фестиваль цирка в Масси 12+
19.15 Х/ф «Железная дорога» 18+
19.40 Аида Гарифуллина. Концерт в Буэнос-Айресе 12+
20.40 Х/ф «Здравствуйте, я ваша тетя!» 12+
22.25, 00.00 Романтика романса 12+
23.55 Новогоднее обращение президента Российской Федерации В.В. Путина 12+
01.15 Луи Армстронг. Концерт в Австралии 12+
02.15 Песня не прощается... 1971 12+
02.50 Мультфильм для взрослых 18+

НТВ
05.05 Т/с «Улицы разбитых фонарей» 16+
06.05 Х/ф «Афоня»
08.00, 10.00, 16.00 Сегодня
08.20 Х/ф «Сирота казанская» 6+
10.20 Х/ф «Белое солнце пустыни»
12.00, 15.25, 16.20 Т/с «Пёс» 16+
20.30, 00.00 Новогодняя маска 12+
23.55 Новогоднее обращение президента Российской Федерации В.В.Путина
01.00 Новогодний квартирник НТВ у Маргулиса 16+
03.45 Х/ф «Приходи на меня посмотреть»

ПЯТЫЙ
05.00, 09.00 Известия
05.50 Т/с «Каникулы строгого режима» 16+
08.25, 09.25 Х/ф «Папаши» 16+
10.45 Х/ф «Блеф» 16+
12.55 Х/ф «Укрощение строптивого» 12+
15.05 Х/ф «Невероятные приключения итальянцев в России»
17.10 Х/ф «Пес Барбос и необычный кросс» 12+
17.25 Х/ф «Самогонщики» 12+
17.45 Т/с «След» 16+
23.55 Новогоднее обращение Президента Российской Федерации В.В.Путина
00.05 Новогодняя дискотека 2021 г. Хор Турецкого 12+
01.20 Новогодняя дискотека 2021 г. Легенды «Ретро FM» 12+

МАТЧ-ТВ
08.00, 10.55, 14.00, 15.50, 17.25, 20.00 Новости
08.05, 14.05, 17.30 Все на Матч!
11.00 Профессиональный бокс. Руслан Файфер против Алексея Папина 16+
11.40 Х/ф «Боец» 12+
14.50, 02.30 Победы
15.55 Большой хоккей 12+
16.25 В центре событий 12+
17.55 Футбол. «Атлетик» - «Реал Сосьедад»
20.10 Футбол. «Осасуна» - «Алавес»
22.15 Футбол. Испания Лучшее
22.45 Футбол. Италия Лучшее
23.15 Все на Матч! 12+
00.00, 02.05 Хоккей. Молодёжные сборные. Чехия - Австрия
01.55 Новогоднее обращение Президента Российской Федерации В.В. Путина
03.30 Как это было на самом деле. Золото Аделины Сотниковой в Сочи 12+
04.00 Хоккей. Молодёжные сборные. Канада – Финляндия
06.30 «Ярушин Хоккей Шоу». Николай Голдобин и Анастасия Сланевская 12+
07.00 «Ярушин Хоккей Шоу». Владислав Гавриков и Александр Гудков 12+
07.30 Хоккей. Молодёжные сборные. Швеция - США

ЗВЕЗДА
05.05 Х/ф «Эта веселая планета»
06.40 Х/ф «Новогодние приключения Маши и Вити»
07.50, 08.10 Х/ф «Зигзаг удачи» 6+
08.00, 13.00, 18.00 Новости дня
09.30 Легенды цирка с Эдгардом Запашным 6+
09.55, 10.25 Легенды музыки 6+
10.55, 11.35 Легенды кино 6+
12.15 Легенды космоса 6+
13.30 Круиз-контроль 6+
14.05 Не факт! 6+
14.30, 15.15 СССР. Знак качества с Гариком Сукачевым 12+
16.00 Х/ф «Овечка Долли была злая и рано умерла» 12+
18.10 Х/ф «Тариф «Новогодний» 16+
19.35 Х/ф «Ночь одинокого филина» 12+
21.05 Х/ф «Мой парень - Ангел» 16+
22.45 Елена Ваенга. Концерт в Кремле 12+
23.55 Новогоднее обращение президента Российской Федерации В.В.Путина
00.05 Новая звезда 6+
01.35 Х/ф «Кубанские казаки»
03.25 Х/ф «Небесный тихоход»

ТВЦ
05.45 Х/ф «12 стульев»
08.20 Х/ф «Президент и его внучка»
10.00 Д/ф «Кабачок» эпохи застоя» 12+
10.45 Д/ф «Борис Андреев. Я хотел играть любовь» 12+
11.30 События
11.45 Д/ф «Нина Дорошина. Чужая любовь» 12+
12.25 Д/ф «Михаил Задорнов. Когда смешно, тогда не страшно» 12+
13.10 Х/ф «Ширли-мырли» 12+
15.30 Х/ф «Дедушка» 12+
17.15 Новый год с доставкой на дом 12+
20.25 Х/ф «Вечера на хуторе близ Диканьки»
21.35 Х/ф «Морозко»
23.00, 23.35, 00.00 Новый год в прямом эфире. Лучшее 6+
23.30 Новогоднее поздравление мэра Москвы С.С. Собянина
23.55 Новогоднее обращение президента Российской Федерации В.В. Путина
00.50 Х/ф «Полосатый рейс» 12+
02.20 Х/ф «Высокий блондин в чёрном ботинке» 6+
03.50 Анекдот под шубой 12+
04.40 Юмор зимнего периода 12+
05.40 Анекдоты от звёзд 12+

ТВ3
06.00 Мультфильмы
09.30 Т/с «Иллюзионист» 16+
13.30 Всё, кроме обычного 16+
22.45 Миллион на мечту 16+
23.50 Новогоднее обращение президента 12+
00.00 Лучшие песни нашего кино 12+

ТНТ
07.00 ТНТ. Gold 16+
08.00 Т/с «Интерны» 16+
08.30 Т/с «Реальные пацаны» 16+
09.00 Дом-2. Lite 16+
10.15 Бородина против Бузовой 16+
11.15 Т/с «СашаТаня» 16+
12.10 Т/с «Ольга» 16+
13.05, 22.00 Однажды в России 16+
19.00 Где логика? 16+
20.00 Шоу «Студия «Союз 16+
21.00 Двое на миллион 16+
23.00, 00.05, 02.55 Комеди Клаб 16+
23.55 Новогоднее обращение Президента РФ В.Путина
01.00 Пой без правил 16+
01.55 Х/ф «Zombоящик» 18+

СТС
06.00 Ералаш
06.10 М/ф «Приключения пингвинёнка Лоло»
06.40 М/с «Том и Джерри»
07.00 Уральские пельмени. Битва фужеров 16+
15.55, 18.25, 20.00, 21.30, 23.00, 00.05, 00.45, 02.15, 03.25, 04.35 Шоу «Уральских пельменей» 16+
23.55 Новогоднее обращение Президента РФ в. В. Путина
05.45 6 кадров 16+

РЕН-ТВ
05.00 Военная тайна 16+
06.00, 00.00 Музыкальный марафон «Легенды Ретро FM» 16+
23.55 Новогоднее обращение Президента Российской Федерации В.В. Путина

КАРУСЕЛЬ
05.00 М/с «Лунтик и его друзья»
06.55, 07.30 Жужжалка
07.00 С добрым утром, малыши!
07.40 М/с «Сказочный патруль. Хроники чудес»
09.15 «Союзмультфильм» представляет. «Бременские музыканты»
09.35 М/ф «По следам бременских музыкантов»
09.55 М/ф «Дед Мороз и лето»
10.15 М/ф «Умка»
10.25 М/ф «Умка ищет друга»
10.35 М/ф «Умка на ёлке»
10.50 М/с «Три кота»
12.30 М/с «Буба» 6+
14.00 Навигатор. Новости
14.10, 00.05 М/с «Оранжевая корова»
16.05 М/с «Простоквашино»
18.00 Кремлёвская ёлка. Новогоднее представление. Трансляция из Государственного Кремлёвского Дворца
19.05 М/с «Ми-Ми-Мишки»
19.50 Ёлка, Кот и Новый год!
20.30 Спокойной ночи, малыши!
20.50 Новогодний мультмарафон
23.55 Новогоднее обращение Президента Российской Федерации В. В. Путина 16+
00.10 М/с «Ник-изобретатель»
00.20 Новогоднее шоу «Сноупати 2021» 6+
01.55 Новогодний мультмарафон 6+

ДОМАШНИЙ
06.30, 06.10 6 кадров 16+
06.35 Х/ф «Стандарты красоты» 12+
10.50 Х/ф «Стандарты красоты. Новая любовь» 12+
15.10 Х/ф «Как извести любовницу за 7 дней» 16+
19.30, 00.05 Д/ф «Предсказания. 2021» 16+
23.55 Новогоднее обращение Президента Российской Федерации В.В. Путина

ОТР
06.00 За строчкой архивной … 12+
06.25 От первого лица 12+
06.45, 16.30 Х/ф «Ах, водевиль, водевиль…»
07.55, 15.05 Календарь 12+
09.00, 16.10 Среда обитания 12+
09.20 Х/ф «Остров сокровищ»
10.50 Х/ф «Поющие под дождем»
12.35, 01.40 Х/ф «31 июня»
15.00, 18.00, 20.00 Новости
17.35 М/ф «Бременские музыканты»
18.05 М/ф «По следам бременских музыкантов»
18.25 Миниатюры. М. Жванецкий 12+
19.00 ОТРажение года 12+
20.05, 04.00 Х/ф «The Beatles. Жёлтая подводная лодка»
21.30 Х/ф «Летучая мышь»
23.55 Новогоднее обращение Президента Российской Федерации В.В. Путина
00.00 Новогодняя программа ОТР 12+
05.35 Новогодний бал 12+

ТНВ
07.00 Головоломка 6+
07.50 00, 07.00.00 Новости Татарстана (на татарском языке) 12+
08.00 Манзара 6+
10.00, 21.30 Новости Татарстана 12+
10.10 Здравствуйте! 12+
11.00 Т/с «Бабье лето» 16+
12.00 Т/с «Твои глаза…» 12+
13.00 Татары 12+
14.00 Х/ф «Мамы» 12+
16.00 Татарстан чыршысы - Ёлки татарстанские 6+
17.15 Х/ф «Пеликан»
19.00 Т/с «Ради любви» 12+
20.00 Пой, танцуй, Алсу! 6+
20.30 Новости Татарстана (на татарском языке) 12+
21.00 Точка опоры 16+
22.10 Х/ф «В новогоднюю ночь» 12+
23.50 «Новогоднее приключение». Праздничная программа 6+
01.50 Новогоднее обращение Президента Республики Татарстан Рустама Нургалиевича Минниханова
01.55 Новогоднее обращение Президента Российской Федерации Владимира Владимировича Путина
02.05 Продолжение Праздничной программы 6+
04.40 Концерт Фирдуса Тямаева (кат6+) 6+

Пятница, 1 января

ПЕРВЫЙ
06.00 Новогодний календарь
07.05 Х/ф «Золушка»
08.25 Х/ф «Девчата»
10.00, 15.00 Новости
10.10 Х/ф «Ирония судьбы, или С легким паром!» 6+
13.20 Х/ф «Бриллиантовая рука»
15.15 Х/ф «Джентльмены удачи» 6+
16.40 Х/ф «Любовь и голуби» 12+
18.20 Лучше всех!
21.00 Клуб Веселых и Находчивых 16+
23.20 Х/ф «Викторина» 16+
01.25 Дискотека 80-х 16+
03.25 Х/ф «Джентльмены предпочитают блондинок» 16+

РОССИЯ 1
05.00 Х/ф «Карнавальная ночь»
06.15 Х/ф «Москва слезам не верит» 12+
08.40 Х/ф «Служебный роман»
11.15 Х/ф «Кавказская пленница, или Новые приключения Шурика» 6+
12.40 Песня года 12+
14.50 Х/ф «Иван Васильевич меняет профессию» 6+
16.30 Х/ф «Одесский пароход» 12+
17.55 Юмор года 16+
20.00 Вести
21.10 Местное время. Вести-Пермь
21.20 Х/ф «Последний богатырь» 12+
23.10 Х/ф «Заповедник» 16+
01.05 Х/ф «СуперБобровы. Народные мстители» 12+
02.30 Х/ф «Сваты» 12+

РОССИЯ К
06.30, 01.55 Песня не прощается... 1974 12+
07.25 Х/ф «Здравствуйте, я ваша тетя!» 12+
09.05 М/ф «Двенадцать месяцев» 12+
10.05 Х/ф «Тайна Снежной королевы (Сказка про сказку)» 12+
12.20, 01.00 Д/ф «Путешествие к спасительным берегам Мексики» 12+
13.15 Мировая премьера 12+
15.50 Красивая планета 12+
16.05 Д/ф «Человек в шляпе» 12+
16.50 Международный фестиваль циркового искусства в Монте-Карло 12+
18.50 Песня не прощается... 12+
20.45 Х/ф «Приятель Джои» 12+
22.30 Балет Александра Экмана «Эскапист» 12+
00.00 Чучо Вальдес. Концерт на Мальте 12+
02.45 Мультфильм для взрослых 18+

НТВ
05.35, 09.30 Т/с «Пёс» 16+
08.20 У нас выигрывают! 12+
09.45 Х/ф «Пёс» 16+
15.45 Х/ф «Новогодний пёс» 16+
17.30 Новогодний миллиард
19.15 Суперстар! Возвращение 16+
21.40 Х/ф «Дельфин» 16+
01.30 Х/ф «Как встретить праздник не по-детски» 16+
03.05 Х/ф «В зоне доступа любви» 16+
04.40 Все звезды в новый год 12+

ПЯТЫЙ
05.00 М/с «Маша и медведь»
05.15 Д/ф «Моя родная «Ирония судьбы» 12+
06.10 Х/ф «Блеф» 16+
08.00 Х/ф «Укрощение строптивого» 12+
10.00 Т/с «Парфюмерша» 12+
17.25 Т/с «След» 16+
01.35 Т/с «Детективы» 16+

МАТЧ-ТВ
08.00 Хоккей. Молодёжные сборные. Швеция - США
10.00 Как это было на самом деле. Карлсен - Карякин 12+
10.30 Все на Матч! 12+
11.15 Биатлон. «Рождественская гонка звёзд». Масс-старт. Трансляция из Германии
12.15 Биатлон. «Рождественская гонка звёзд». Гонка преследования. Трансляция из Германии
13.05, 15.35 Лыжный спорт. «Тур де Ски». Спринт. Прямая трансляция из Швейцарии
14.20 Шоу олимпийских чемпионов «Лёд и Пламень». Трансляция из Москвы
17.30 Александра Трусова. В четыре оборота! 12+
18.00 «Аленький цветочек». Ледовое шоу Татьяны Навки
19.40 Как это было на самом деле. Золото Аделины Сотниковой в Сочи 12+
20.10 Х/ф «Большой белый обман»
22.00, 00.20 Хоккей. Чемпионат мира. Молодёжные сборные. Трансляция из Канады
02.40 Х/ф «Военный фитнес» 12+
04.45 Лыжный спорт. «Тур де Ски». Спринт. Трансляция из Швейцарии
06.30 Дартс. Чемпионат мира

ЗВЕЗДА
05.20 Х/ф «Небесные ласточки»
07.35 Х/ф «Летучая мышь»
09.50 Х/ф «Покровские ворота»
12.05, 13.10, 18.10 Т/с «Бабий Бунт, или Война в Новоселково» 16+
13.00, 18.00 Новости дня
23.10 Х/ф «Соломенная шляпка»
01.20 Х/ф «Пирожки с картошкой» 12+
03.10 Х/ф «Новогодний романс» 12+
05.00 Д/ф «Фронтовые истории любимых актеров. Анатолий Папанов и Иннокентий Смоктуновский» 6+
05.35 Д/ф «Сделано в СССР» 6+

ТВЦ
06.20 Х/ф «Сестра его дворецкого»
07.55 Х/ф «Ученица чародея» 12+
09.25 Х/ф «Золушка» 6+
10.45 Д/ф «Фаина Раневская. Королевство маловато!» 12+
11.25 Х/ф «Хрустальная ловушка» 12+
14.30 События
14.45 Как встретишь, так и проведешь! 12+
15.25 Х/ф «Полосатый рейс» 12+
16.55 Д/ф «Жан Маре. Игры с любовью и смертью» 12+
17.35 Х/ф «Граф Монте-Кристо» 12+
20.40 Х/ф «Артистка» 12+
22.20 Приют комедиантов 12+
23.55 Д/ф «Ширвиндт и Державин. Короли и капуста» 12+
00.40 Д/ф «Чарующий акцент» 12+
01.25 Д/ф «Любовь на съёмочной площадке» 12+
02.05 Д/ф «Леонид Броневой. Гениально злой» 16+
02.45 Д/ф «Женщины Игоря Старыгина» 16+
03.25 Д/ф «Борис Андреев. Я хотел играть любовь» 12+
04.10 Д/ф «Нина Дорошина. Чужая любовь» 12+
04.50 Д/ф «Михаил Задорнов. Когда смешно, тогда не страшно» 12+

ТВ3
06.00 Мультфильмы
22.30 Лучшие песни нашего кино 12+

ТНТ
07.00 Комеди Клаб 16+
08.05 Х/ф «Любовь в большом городе» 16+
10.00 Т/с «СашаТаня» 16+
12.00 Однажды в России 16+
00.00 Год свиньи 18+
01.30 STAND UP 16+
04.20 Открытый микрофон 16+
06.00 ТНТ. Best 16+

СТС
06.00, 05.50 Ералаш
06.05 М/ф «Двенадцать месяцев»
07.00 М/с «Три кота»
07.30 М/с «Царевны»
08.00 Детки-предки 12+
09.00 Шоу «Уральских пельменей» 16+
10.00 М/ф «Юные титаны, вперёд!» 6+
11.40, 02.45 Х/ф «Чёрная молния»
13.45 Х/ф «Ёлки последние» 6+
15.45 М/ф «Гринч» 6+
17.25 М/ф «Шрэк третий» 6+
19.15 М/ф «Шрэк навсегда» 12+
21.00 Х/ф «Гарри Поттер и Философский камень» 12+
00.00 Русские не смеются 16+
01.00 Х/ф «Здравствуй, папа, Новый год!» 16+
04.20 6 кадров 16+
04.45 М/ф «Крокодил Гена»
05.00 М/ф «Чебурашка»
05.20 М/ф «Шапокляк»
05.40 М/ф «Чебурашка идёт в школу»

РЕН-ТВ
05.00 Музыкальный марафон «Легенды Ретро FM» 16+
07.00 М/ф «Иван Царевич и Серый Волк»
08.40 М/ф «Иван Царевич и Серый Волк 2»
10.00 М/ф «Иван Царевич и Серый Волк 3» 6+
11.30 М/ф «Иван Царевич и Серый Волк 4» 6+
13.15 М/ф «Алёша Попович и Тугарин Змей» 12+
14.45 М/ф «Добрыня Никитич и Змей Горыныч»
16.05 М/ф «Илья Муромец и Соловей-Разбойник» 6+
17.40 М/ф «Три богатыря и Шамаханская царица» 12+
19.10 М/ф «Три богатыря на дальних берегах»
20.35 М/ф «Три богатыря. Ход конем» 6+
22.05 М/ф «Три богатыря и Морской царь» 6+
23.35 М/ф «Три богатыря и принцесса Египта» 6+
00.50 М/ф «Три богатыря и Наследница престола» 6+
02.20 Новогодний Задорнов 16+
03.55 Апельсины цвета беж 16+

КАРУСЕЛЬ
05.00 М/с «Смешарики»
06.55, 07.30 Жужжалка
07.00 С добрым утром, малыши!
07.40 М/с «Барбоскины»
09.20 М/с «Волшебная кухня»
11.05 М/с «Снежная Королева. Хранители Чудес»
13.00 М/с «Лео и Тиг»
14.25 М/с «Лео и Тиг. Волшебные песни!»
14.35 М/с «Лунтик и его друзья»
16.15 М/с «Маша и Медведь»
17.25 М/с «Маша и Медведь. Песенки для малышей»
17.40 М/с «Три кота»
19.10 М/с «Кошечки-собачки»
20.30 Спокойной ночи, малыши!
20.45 Новогодняя ёлка в Кремле «Письмо Деду Морозу»
21.45 М/с «Ник-изобретатель»
22.55 М/с «Смешарики. Спорт»
23.50 М/с «Новаторы» 6+
00.50 М/с «Инспектор Гаджет» 6+
02.10 М/с «Маджики»
03.35 М/с «Пингвинёнок Пороро»

ДОМАШНИЙ
06.30, 06.10 6 кадров 16+
06.35 Х/ф «Королевство кривых зеркал»
08.05, 02.10 Х/ф «Анжелика - маркиза ангелов» 12+
10.30 Х/ф «Великолепная Анжелика» 12+
12.45 Х/ф «Анжелика и король» 12+
15.00 Х/ф «Неукротимая Анжелика» 12+
16.55 Х/ф «Анжелика и султан» 12+
19.00 Х/ф «Ёлка на миллион» 16+
23.15 Х/ф «В двух километрах от Нового года» 12+
01.10 Д/ф «Предсказания. 2021» 16+
04.05 Д/ф «Наш Новый год. Романтические шестидесятые» 16+
04.55 Д/ф «Наш Новый год. Душевные семидесятые» 16+

ОТР
06.40 Звёзды «Дорожного радио» 12+
07.50, 15.05 Календарь 12+
09.00, 16.15 Среда обитания 12+
09.20 М/ф «Бременские музыканты»
09.40 М/ф «По следам бременских музыкантов»
10.00 Х/ф «Берегите женщин» 12+
12.05, 01.55 Х/ф «The Beatles. На помощь!» 12+
13.35 Х/ф «Папаши» 16+
16.35 Концерт «Хиты XX века» 12+
19.15, 21.15, 03.30 Х/ф «Клеопатра»
21.00 Новости
23.20 Оперный бал Елены Образцовой в Большом театре 6+

ТНВ
06.30 Х/ф «От судьбы не уйдёшь...» 12+
10.00 Т/с «Хорошо живём!» 12+
12.00 Т/с «Королева ночи» 16+
16.30, 03.40 Концерт Зайнаб Фархетдиновой (кат6+) 6+
18.00 Х/ф «Будем вместе в новом году!» 12+
20.00 «Новогоднее приключение» 6+
00.30 Х/ф «Загадай желание» 12+
02.00 Концерт Артура Исламова и Эльзы Заяри (кат6+) 6+
04.50 Каравай 6+
05.15 Секреты татарской кухни 12+
05.40 От сердца - к сердцу 6+
06.30 Ретро-концерт 6+

Суббота, 2 января

ПЕРВЫЙ
05.30, 06.10 Х/ф «Финист-Ясный сокол»
06.00, 10.00, 15.00 Новости
07.00 Х/ф «Старик Хоттабыч»
08.30 Ледниковый период
10.10 Х/ф «Морозко»
11.40 Х/ф «Один дома»
13.40, 15.10 Х/ф «Один дома 2»
16.10 Х/ф «Щелкунчик и четыре королевства» 6+
18.00 Точь-в-точь 16+
21.00 Время
21.20 Церемония вручения народной премии «Золотой граммофон» 16+
00.20 Х/ф «Анна и король»
02.45 Х/ф «Давай сделаем это легально» 16+
04.00 Первый скорый 16+

РОССИЯ 1
05.00 Х/ф «Доярка из Хацапетовки» 12+
08.10 Х/ф «Свадьбы не будет» 12+
10.10 Сто к одному 12+
11.00, 20.00 Вести
11.15 Х/ф «Развода не будет» 12+
13.05 Песня года 16+
15.30 Х/ф «Последний богатырь» 12+
17.40 Юмор года 16+
21.05 Местное время. Вести-Пермь
21.20 Т/с «Анна Каренина» 12+
00.50 Т/с «Ликвидация» 16+
03.15 Т/с «Одесса-мама» 16+

РОССИЯ К
06.30 М/ф «Праздник новогодней елки». «Заколдованный мальчик» 12+
08.30 Х/ф «Мнимый больной»
10.30 Обыкновенный концерт с Эдуардом эфировым 12+
11.00 Х/ф «Маленькая принцесса»
12.30, 00.00 Д/ф «Большой Барьерный риф - живое сокровище» 12+
13.25 Д/ф «Под звуки нестареющего вальса» 12+
14.05 Х/ф «Розыгрыш» 12+
15.45 Большие и маленькие 12+
16.45 Пешком... 12+
17.15, 00.50 Сказочная ночь 12+
18.55 Т/с «Шерлок Холмс» 12+
21.50 Д/ф «Наука Шерлока Холмса» 12+
22.20 Х/ф «Сисси» 16+
02.30 Мультфильмы для взрослых 18+

НТВ
06.05, 01.35 Х/ф «Гаражный папа» 12+
08.00, 10.00, 16.00, 19.00 Сегодня
08.20, 10.20 Т/с «Паутина» 16+
12.40, 16.20, 19.25, 03.10 Т/с «Пёс» 16+
23.00 Маска 12+

ПЯТЫЙ
05.00 Т/с «Детективы» 16+
10.00 Т/с «След» 16+
22.40 Т/с «Парфюмерша» 12+

МАТЧ-ТВ
08.00 Шоу олимпийских чемпионов «Лёд и Пламень». Трансляция из Москвы
09.15 «Аленький цветочек». Ледовое шоу Татьяны Навки
10.55 М/ф «Снежные дорожки»
11.05 М/ф «Шайбу! Шайбу!»
11.25 М/ф «Матч-реванш»
11.45 Победы
12.45 Александра Трусова. В четыре оборота! 12+
13.15 Бокс и ММА. Итоги 16+
14.15 Х/ф «Путь дракона» 16+
16.20 Лыжный спорт. «Тур де Ски». Масс-старт. Женщины. Прямая трансляция из Швейцарии
17.15 Интервью с Александром Легковым 12+
17.35 «Биатлон во время чумы». Специальный репортаж 12+
18.05 Большой хоккей 12+
18.35 Лыжный спорт. «Тур де Ски». Масс-старт. Мужчины. Прямая трансляция из Швейцарии
19.30 Футбол. Айнтрахт» - «Байер»
21.30 Профессиональный бокс. Лига Ставок Кубок Матч! Боец. Прямая трансляция из Сочи
00.00 Новости
00.10 Все на Матч! Прямой эфир. Аналитика. Интервью. Эксперты
00.40 «Голые кулаки. В тренде и крови». Специальный репортаж 16+
01.30, 05.00 Хоккей. Чемпионат мира. Молодёжные сборные. 1/4 финала. Прямая трансляция из Канады
04.00 «Ярушин Хоккей Шоу». Вадим Шипачёв и Сергей Гореликов 12+
04.30 «Ярушин Хоккей Шоу». Екатерина Ананьина и Андрей Гайдулян 12+
07.30 10 историй о спорте 12+

ЗВЕЗДА
05.50 Х/ф «Зайчик»
07.20, 08.15 Х/ф «К Черному морю» 12+
08.00, 13.00, 18.00 Новости дня
09.00, 09.45, 10.30, 11.15, 12.00, 12.50, 13.15, 13.55, 14.40, 15.35, 16.20, 17.10, 18.15, 19.05, 19.55 Д/ф «Загадки века с Сергеем Медведевым» 12+
20.50 Х/ф «Покровские ворота»
23.30 Х/ф «Опасно для жизни!» 12+
01.20 Х/ф «Джокеръ» 12+
03.10 Х/ф «Сегодня - новый аттракцион»
04.40 Д/ф «Фронтовые истории любимых актеров. Юрий Никулин и Владимир Этуш» 6+

ТВЦ
05.35 Х/ф «Артистка» 12+
07.35 Д/ф «Чарующий акцент» 12+
08.25 Х/ф «Дедушка» 12+
10.35 Д/ф «Слушай, Ленинград, я тебе спою...» 12+
11.40, 02.35 Х/ф «Агата и правда об убийстве» 12+
13.35 Мой герой. Татьяна Доронина 12+
14.30 События
14.45 Особенности женского юмора 12+
15.50 Х/ф «Женская логика» 12+
17.55 Х/ф «Когда-нибудь наступит завтра» 12+
21.30 Х/ф «Девушка с косой» 16+
23.15 Лион Измайлов. Курам на смех 12+
00.20 Д/ф «Актёрские драмы. Вероника Маврикиевна и Авдотья Никитична» 12+
01.10 Д/ф «Приключения советских донжуанов» 12+
01.50 Д/ф «Юрий Григорович. Великий деспот» 12+
04.05 Х/ф «Мост Ватерлоо» 16+

ТВ3
06.00 Мультфильмы
10.00 Т/с «Слепая» 16+
23.00 Т/с «Куклы колдуна» 16+
01.00 Колдуны мира 16+
02.00, 02.45 Новогодние чудеса 12+
03.30 13 знаков зодиака 12+

ТНТ
07.00 ТНТ. Gold 16+
08.00 Х/ф «Любовь в большом городе 2» 16+
10.00 Т/с «СашаТаня» 16+
21.00 Проект «Анна Николаевна» 16+
22.05 Однажды в России 16+
00.05 Х/ф «Ночная смена» 16+
02.00 STAND UP 16+
04.35 Открытый микрофон 16+
06.00 ТНТ. Best 16+

СТС
06.00, 05.50 Ералаш
06.20 М/ф «Мисс Новый год»
06.30 М/ф «Снеговик-почтовик»
06.45 М/ф «Варежка»
07.00 М/с «Три кота»
07.30 М/с «Царевны»
08.00 Детки-предки 12+
09.00 Шоу «Уральских пельменей» 16+
10.40 М/ф «Снежная королева-2. Перезаморозка»
12.05 М/ф «Снежная королева-3. Огонь и лёд» 6+
13.55 Х/ф «Хроники Нарнии. Покоритель Зари» 12+
16.05 М/ф «Шрэк навсегда» 12+
17.55 Х/ф «Гарри Поттер и Философский камень» 12+
21.00 Х/ф «Гарри Поттер и Тайная комната» 12+
00.15 Русские не смеются 16+
01.10 Х/ф «Здравствуй, папа, Новый год!-2» 12+
02.55 Х/ф «Величайший шоумен» 12+
04.25 6 кадров 16+
04.45 М/ф «Как Маша поссорилась с подушкой»
04.55 М/ф «Маша больше не лентяйка»
05.05 М/ф «Маша и волшебное варенье»
05.15 М/ф «Мышонок Пик»
05.30 М/ф «Мальчик с пальчик»

РЕН-ТВ
05.00 Апельсины цвета беж 16+
05.20 Мы все учились понемногу 16+
07.00 М/ф «Алеша Попович и Тугарин Змей» 12+
08.30 М/ф «Добрыня Никитич и Змей Горыныч»
09.40 М/ф «Илья Муромец и Соловей-Разбойник» 6+
11.20 М/ф «Три богатыря и Шамаханская царица» 12+
12.40 М/ф «Три богатыря на дальних берегах»
14.10 М/ф «Три богатыря. Ход конем» 6+
15.40 М/ф «Три богатыря и Морской царь» 6+
17.10 М/ф «Три богатыря и принцесса Египта» 6+
18.35 М/ф «Три богатыря и Наследница престола» 6+
20.10 М/ф «Иван Царевич и Серый Волк»
21.55 М/ф «Иван Царевич и Серый Волк 2»
23.20 М/ф «Иван Царевич и Серый Волк 3» 6+
00.50 М/ф «Иван Царевич и Серый Волк 4» 6+
02.20 Русский для коекакеров 16+

КАРУСЕЛЬ
05.00 «Летающие звери», «Малыши и летающие звери». Мультсериалы
06.55, 07.30 Жужжалка
07.00 С добрым утром, малыши!
07.40 М/с «Лунтик и его друзья»
09.30 М/с «Тима и Тома»
10.45 М/с «Три кота»
12.15 М/с «Тобот Атлон» 6+
12.40 М/с «Бен 10» 12+
13.30 М/с «Лекс и Плу. Космические таксисты»
14.20 М/с «Семья Трефликов»
14.40 М/с «Сказочный патруль»
16.10 М/с «Элвин и бурундуки» 6+
17.35 Ералаш
18.40 М/с «Малыши и Мишутка»
18.50 М/с «Рев и заводная команда»
19.15 М/с «Зебра в клеточку»
20.00 М/с «Щенячий патруль»
20.30 Спокойной ночи, малыши!
20.45 М/с «Ми-Ми-Мишки»
22.00 М/с «Пауэр Плэйерс»
22.35 М/с «Бакуган. Вооружённый альянс» 6+
23.20 М/с «Гормити» 6+
23.50 М/с «Новаторы» 6+
00.50 М/с «Инспектор Гаджет» 6+
02.10 М/с «Маджики»
03.35 М/с «Пингвинёнок Пороро»

ДОМАШНИЙ
06.30 Пять ужинов 16+
07.05, 01.10 Д/ф «Предсказания. 2021» 16+
08.05 Т/с «Гордость и предубеждение» 12+
14.55 Х/ф «Ты только мой» 16+
19.00 Т/с «Любовь против судьбы» 16+
22.55 Х/ф «Зимний сон» 16+
02.10 Х/ф «Великолепная Анжелика» 12+
03.50 Д/ф «Наш Новый год. Золотые восьмидесятые» 16+
05.00 Д/ф «Наш Новый год. Лихие девяностые» 16+
06.15 6 кадров 16+

ОТР
07.30 М/ф «Бременские музыканты»
07.55, 15.05 Календарь 12+
09.00, 16.10 Среда обитания 12+
09.20 Х/ф «Как Иванушка-дурачок за чудом ходил»
10.45 Звёзды «Дорожного радио» 12+
11.55 Х/ф «Ах, водевиль, водевиль…»
13.05, 00.35 Х/ф «Шарада» 16+
15.00, 17.00, 21.00 Новости
16.30 Врачи 12+
17.05 М/ф «Гора Самоцветов»
17.20 Т/с «Три мушкетера» 12+
19.00, 21.15, 04.00 Х/ф «Унесенные ветром»
23.00 Выступление Новосибирского академического симфонического оркестра 6+
02.25 Х/ф «Папаши» 16+

ТНВ
07.00 Х/ф «Моя любовь к тебе истинна» 12+
09.00 SMS 6+
11.00, 13.00 Т/с «Хорошо живём!» 12+
12.00 Хит-парад (на татарском языке) 12+
14.00 Т/с «Королева ночи» 16+
18.30 Я счастливый 6+
20.00 Юмористическая передача (на татарском языке) 16+
21.00 Шаян Online
22.20 Х/ф «Сердце ждёт любви» 12+
00.00 Х/ф «С Новым годом, мамы!»
01.35 Х/ф «Дедушка в подарок» 12+
03.00 Видеоспорт 12+
03.25 Х/ф «В новогоднюю ночь» 12+
04.50 Каравай 6+
05.15 Секреты татарской кухни 12+
05.40 От сердца - к сердцу 6+
06.30 Ретро-концерт 6+

Сайт: http://rodnik-uinsk.ru
Группа Вконтакте: https://vk.com/gazeta_rodnik
Реклама в газете ☎ 2-34-21 rodnik259@yandex.ru
«Родник-1» № 52 (10555) от 24.12.2020

Воскресенье, 3 января

ПЕРВЫЙ
05.30, 06.10 Х/ф «Старик Хоттабыч»
06.00, 10.00 Новости
07.00 Х/ф «Марья-искусница»
08.25 Х/ф «Морозко»
10.10 Х/ф «Щелкунчик и четыре королевства» 6+
12.00 Х/ф «Викторина» 16+
14.30 Кто хочет стать миллионером? 12+
15.40 Ледниковый период
19.25 Лучше всех!
21.00 Время
21.20 Три аккорда 16+
23.50 Х/ф «Хороший доктор» 16+
01.30 Х/ф «Зуд седьмого года»
03.10 Дискотека 80-х 16+

РОССИЯ 1
05.00 Т/с «Доярка из Хацапетовки. Вызов судьбе» 12+
08.15 Х/ф «Золотая невеста» 12+
10.10 Сто к одному 12+
11.00, 20.00 Вести
11.15 Смотреть до конца 12+
12.15 Х/ф «Теория невероятности» 12+
15.50 Т/с «Тайны следствия-18» 12+
21.05 Местное время. Вести-Пермь
21.20 Т/с «Анна Каренина» 12+
01.05 Т/с «Ликвидация» 16+
03.15 Т/с «Одесса-мама» 16+

РОССИЯ К
06.30 М/ф «Новогоднее приключение». «Дед Мороз и лето». «Щелкунчик». «Трое из Простоквашино». «Каникулы в Простоквашино». «Зима в Простоквашино» 12+
08.35 Х/ф «Адам женится на Еве» 12+
10.50 Обыкновенный концерт с Эдуардом эфировым 12+
11.15 Х/ф «Приключения Тома Сойера и Гекльберри Финна»
12.30, 00.00 Д/ф «Большой Барьерный риф - живое сокровище» 12+
13.20 Больше, чем любовь 12+
14.00 Х/ф «Сисси» 16+
15.45 Большие и маленькие 12+
16.45 Пешком... 12+
17.15, 00.50 Концерт на Соборной площади Милана. Максим Венгеров, Риккардо Шайи и Филармонический оркестр Ла Скала 12+
18.40 Цвет времени 12+
18.55 Т/с «Шерлок Холмс» 12+
21.50 Д/ф «Наука Шерлока Холмса» 12+
22.20 Х/ф «Сисси - молодая императрица» 12+
02.15 Мультфильмы для взрослых 18+

НТВ
04.45 Х/ф «Заходи - не бойся, выходи - не плачь...» 12+
06.15 Х/ф «Как встретить праздник не по-детски» 16+
08.00, 10.00, 16.00, 19.00 Сегодня
08.20, 10.20 Т/с «Паутина» 16+
12.40, 16.20, 19.25, 03.20 Т/с «Пёс» 16+
23.00 Маска 12+
01.30 Х/ф «Дед Мороз. Битва магов» 6+

ПЯТЫЙ
05.00 Т/с «Пятницкий» 16+
09.00, 02.15 Т/с «Двойной блюз» 16+
10.00, 02.55 Т/с «Двойной блюз» 16+
12.45 Т/с «Куба» 16+
20.15 Т/с «Куба. Личное дело» 16+

МАТЧ-ТВ
08.00 Одержимые. Ирина Слуцкая 12+
08.30 Хоккей. Чемпионат мира. Молодёжные сборные. 1/4 финала
11.00 М/ф «Метеор на ринге»
11.20 М/ф «Необыкновенный матч»
11.40 Х/ф «Большой белый обман»
13.30 Фестиваль 12+
14.00, 18.30, 00.00 Новости
14.05 Смешанные единоборства. ACA. Grand Power. Александр Емельяненко против Магомеда Исмаилова 16+
14.35 Смешанные единоборства. ACA. Магомед Исмаилов против Ивана Штыркова 16+
15.25 Лыжный спорт. «Тур де Ски». Гонка преследования. Мужчины
16.25 Баскетбол. «Локомотив-Кубань» - «Химки»
18.35, 00.10 Все на Матч!
19.15 Лыжный спорт. «Тур де Ски». Гонка преследования. Женщины
19.55 Футбол. «Боруссия» - «Вольфсбург»
21.30 Профессиональный бокс. Лига Ставок Кубок Матч! Боец
00.40 Футбол. «Ювентус» - «Удинезе»
02.45 Дартс. Чемпионат мира
04.55 Лыжный спорт. «Тур де Ски». Гонка преследования. Мужчины
05.50 Лыжный спорт. «Тур де Ски». Гонка преследования. Женщины
06.30 Д/ф «Когда папа тренер» 12+
07.30 10 историй о спорте 12+

ЗВЕЗДА
05.20 Х/ф «Опекун» 12+
06.45, 08.15 Х/ф «Кубанские казаки»
08.00, 13.00, 18.00 Новости дня
09.00, 13.15, 18.15 Улика из прошлого 16+
20.50 Х/ф «Мы с вами где-то встречались»
22.45 Х/ф «Мой парень - Ангел» 16+
00.40 Х/ф «К Черному морю» 12+
01.55 Х/ф «Летучая мышь»
04.05 Х/ф «Зайчик»
05.30 Не факт! 6+

ТВЦ
06.05, 15.50 Х/ф «Женская логика» 12+
08.15 Д/ф «Любовь на съемочной площадке» 12+
09.00 Х/ф «Высокий блондин в чёрном ботинке» 6+
10.50 Д/ф «Людмила Целиковская. Муза трёх королей» 12+
11.40, 02.30 Х/ф «Агата и проклятие Иштар» 12+
13.35 Мой герой. Александр Збруев 12+
14.30 События
14.45 Юмор с мужским характером 16+
17.55 Х/ф «Когда-нибудь наступит завтра» 12+
21.35 Х/ф «Путь сквозь снега» 12+
23.35 Д/ф «Польские красавицы. Кино с акцентом» 12+
00.25 Д/ф «Личные маги советских вождей» 12+
01.10 Д/ф «Михаил Зощенко. История одного пророчества» 12+
01.50 Как встретишь, так и проведешь! 12+
04.10 Д/ф «Фаина Раневская. Королевство маловато!» 12+

ТВ3
06.00 Мультфильмы
10.00 Т/с «Гадалка» 16+
23.00 Т/с «Куклы колдуна» 16+
01.00 Новогодние чудеса 12+
03.30 13 знаков зодиака 12+

ТНТ
07.00 ТНТ. Gold 16+
08.05 Х/ф «Любовь в большом городе 3» 12+
10.00 Т/с «СашаТаня» 16+
12.00 Т/с «Ольга» 16+
21.00 Х/ф «Проект «Анна Николаевна» 16+
22.05, 23.05 Однажды в России 16+
00.05 Х/ф «Женщины против мужчин» 18+
01.50 STAND UP 16+
03.35 Открытый микрофон 16+
06.00 ТНТ. Best 16+

СТС
06.00, 05.45 Ералаш
06.20 М/ф «Снегурка»
06.30 М/ф «Дед Мороз и Серый волк»
06.45 М/ф «Серебряное копытце»
07.00 М/с «Три кота»
07.30 М/с «Царевны»
08.00 Детки-предки 12+
09.00 Шоу «Уральских пельменей» 16+
10.15 Х/ф «Миллионер поневоле» 12+
12.10 Х/ф «Здравствуй, папа, Новый год!» 16+
14.05 Х/ф «Здравствуй, папа, Новый год!-2» 12+
16.05 М/ф «Ледниковый период»
17.45 Х/ф «Гарри Поттер и Тайная комната» 12+
21.00 Х/ф «Гарри Поттер и узник Азкабана» 12+
23.45 Русские не смеются 16+
00.45 Х/ф «Маверик» 12+
03.00 6 кадров 16+
03.40 М/ф «Сказка о царе Салтане»
04.35 М/ф «Гадкий утёнок»
04.50 М/ф «Девочка и слон»
05.10 М/ф «Машенька и медведь»
05.30 М/ф «Королева Зубная щётка»

РЕН-ТВ
05.00 Задорнов. Мемуары 16+
06.30 М/ф «Три богатыря на дальних берегах»
07.50 М/ф «Три богатыря. Ход конем» 6+
09.15 М/ф «Три богатыря и Морской царь» 6+
10.40 М/ф «Три богатыря и принцесса Египта» 6+
12.05 М/ф «Три богатыря и Наследница престола» 6+
13.45 М/ф «Иван Царевич и Серый Волк»
15.25 М/ф «Иван Царевич и Серый Волк 2»
16.50 М/ф «Иван Царевич и Серый Волк 3» 6+
18.20 М/ф «Иван Царевич и Серый Волк 4» 6+
20.00 Х/ф «Тайна печати дракона» 6+
22.30 Х/ф «Вий 3d» 12+
00.00 Х/ф «Скиф» 18+
02.40 Только у нас... 16+
04.15 Глупота по-американски 16+

КАРУСЕЛЬ
05.00 М/с «Катя и Эф. Куда-угодно-дверь»
06.55, 07.30 Жужжалка
07.00 С добрым утром, малыши!
07.40 М/с «Малышарики»
09.30 М/с «Тима и Тома»
10.45 Ералаш
12.15 М/с «Тобот Атлон» 6+
12.40 М/с «Бен 10» 12+
13.30 М/с «Лекс и Плу. Космические таксисты»
14.20 М/с «Семья Трефликов»
14.40 М/с «Царевны»
16.10 М/с «Элвин и бурундуки» 6+
17.35 М/с «Оранжевая корова»
18.40 М/с «Малыши и Мишутка»
18.50 М/с «Рев и заводная команда»
19.15 М/с «Деревяшки»
20.00 М/с «Щенячий патруль»
20.30 Спокойной ночи, малыши!
20.45 М/с «Зебра в клеточку»
22.00 М/с «Пауэр Плэйерс»
22.35 М/с «Бакуган. Вооружённый альянс» 6+
23.20 М/с «Гормити» 6+
23.50 М/с «Новаторы» 6+
00.50 М/с «Инспектор Гаджет» 6+
02.10 М/с «Маджики»
03.35 М/с «Пингвинёнок Пороро»

ДОМАШНИЙ
06.30 Пять ужинов 16+
07.05 Х/ф «Тариф на любовь» 12+
08.45 Т/с «Возвращение в Эдем»
14.40 Х/ф «Сестра по наследству» 16+
19.00 Т/с «Любовь против судьбы» 16+
23.00 Х/ф «Снежная любовь, или сон в зимнюю ночь» 16+
01.25 Д/ф «Предсказания. 2021» 16+
02.20 Х/ф «Анжелика и король» 12+
04.00 Д/ф «Знать будущее. Жизнь после Ванги» 16+

ОТР
07.35 М/ф «По следам бременских музыкантов»
07.55, 15.05 Календарь 12+
09.00, 16.10 Среда обитания 12+
09.20 Х/ф «После дождичка в четверг»
10.45 М/ф «Конёк-горбунок» 6+
11.45 Новогодняя программа ОТР 12+
13.05, 23.55 Х/ф «Между ангелом и бесом» 12+
15.00, 17.00, 21.00 Новости
16.30 Врачи 12+
17.05 М/ф «Гора Самоцветов»
17.20 Т/с «Три мушкетера» 12+
19.00, 21.15, 03.50 Х/ф «Леопард» 12+
22.20 Концерт «И классика, и джаз» 6+
01.45 Х/ф «Берегите женщин» 12+

ТНВ
07.00, 05.40 От сердца - к сердцу 6+
07.50, 06.30 Ретро-концерт 6+
10.00 Т/с «Хорошо живём!» 12+
12.00 Т/с «Королева ночи» 16+
16.30 Концерт ИлГарая (кат6+) 6+
17.00 КВН РТ- 2020 г 12+
18.00 Концерт Гузели Уразовой и Ильдара Хакимова (кат6+) 6+
20.00, 03.15 Головоломка 6+
21.00 VIII Церемония вручения Национальной музыкальной премии «Радио Болгар» 6+
00.45 Х/ф «Тариф Новогодний» 16+
02.50 Видеоспорт 12+
04.00 Танцы народов мира
04.50 Каравай 6+
05.15 Секреты татарской кухни 12+

Криминальная хроника

Жителю с. Уинское, похитившему деньги с карты приятеля, назначен судебный штраф

В январе текущего года в вечернее время к 61-летнему жителю с. Уинское пришел 62-летний знакомый. Они распивали спиртные напитки, ходили в магазин, где гость расплачивался своей кредитной картой. Уходя, пожилой человек забыл платежное средство в пакете с продуктами. Затем к злоумышленнику пришел другой знакомый, который, обнаружив банковскую карту, передал ее хозяину дома, чтобы тот вернул ее владельцу.

Однако 61-летний мужчина увидел, что оставленная карта оснащена функцией бесконтактной оплаты и решил похитить деньги односельчанина. В течение следующих четырех дней злоумышленник, расплачивался кредитной картой потерпевшего, совершая покупки в магазинах. Всего он осуществил оплату товаров 22 раза.

Потерпевший, обнаружив пропажу карты и списания средств, заблокировал ее и обратился с заявлением в полицию. Стражи порядка в результате оперативно-розыскных мероприятий задержали злоумышленника и возбудили в отношении него уголовное дело по ч.1 ст.159.3 Уголовного кодекса Российской Федерации «Мошенничество с использованием электронных средств платежа».

Гражданин признал свою вину и раскаялся в содеянном. Причиненный ущерб возместил в полном объеме.

Суд назначил мужчине меру уголовно-правового характера в виде судебного штрафа в размере 10 000 рублей.

Полицейские призывают граждан быть бдительными. Во избежание краж денежных средств, не забывать свои банковские карты в общественных местах, банкоматах. Не хранить карты на видном месте, не доверять третьим лицам свои платежные средства и не сообщать им пин-коды и другую конфиденциальную информацию.

Осуждены за незаконный отстрел 6 лосей

Ординский районный суд признал трех жителей Бардымского района виновными в незаконной охоте на территории Уинского муниципального округа. На счету браконьеров 4 преступных эпизода.

О противоправной деятельности осужденных стало известно в декабре 2019 года. Егерь обнаружил останки незаконно добытого лося и сообщил о преступлении в компетентные органы.

Следствие отделения МВД России по Уинскому району возбудило уголовное дело по ст. 258 Уголовного кодекса Российской Федерации.

Установлено, что трое жителей Бардымского района на 7 километре автодороги Уинское – Кочешовка, заметив лося, освещая его фонарем, застрелили животное, затем при помощи ножей и топора разделили тушу, погрузили ее в багажник автомобиля и скрылись с места преступления. Спустя два дня подсудимые вновь направились на незаконную охоту. На территории охотничьего хозяйства «Уинское» застрелили двух диких животных и увезли мясо. Продолжая свои преступные действия, в январе 2020 года в 500 метрах от д. Кочешовка мужчины подстрелили еще двух лосей, одна из них была самка. В феврале 2020 года злоумышленники, не доезжая до с. Аспа Уинского района, подстрелили лося возрастом примерно 2 года. Увезти мясо им не удалось, они были задержаны сотрудниками полиции.

В результате противоправных действий Министерству природных ресурсов, лесного хозяйства и экологии Пермского края причинен ущерб в размере более полутора миллионов рублей.

Суд назначил каждому из виновных наказание в виде штрафа в размере 1,5 миллиона рублей, лишил их права заниматься деятельностью, связанной с добычей охотничьих ресурсов на 2 года 6 месяцев, а также взыскал в полном объеме причиненный ущерб.

В целях возмещения вреда на имущество осужденных наложен арест.

24-летний житель Уинского округа похитил деньги из кошелька матери своего знакомого

В с. Уинское суд признал ранее судимого 24-летнего местного жителя виновным в краже, совершенной с незаконным проникновением в жилище.

Следствием установлено, что осужденный вместе со своим приятелем помогал его 48-летней матери по хозяйству. Затем друг пригасил его зайти в дом, где они распивали спиртные напитки, а затем ушли.

Вечером хозяйка дома проверила в кошельке в шифоньере свои сбережения и ушла в баню к своей знакомой, накинув на входную дверь дома навесной замок, не закрывая его на ключ.

В ее отсутствие в жилище зашел сын со своим приятелем. Молодой человек взял из кошелька матери 500 рублей, и они ушли к нему домой. Ночью друг, воспользовавшись тем, что приятель спит, вернулся в дом к его матери и забрал из кошелька оставшиеся средства.

Вернувшись домой, женщина увидела, что на кухне и в сенях горит свет, и поняла, что кто-то заходил. Гражданка сразу кинулась проверять свои сбережения и обнаружила пропажу. Потерпевшая пошла домой к сыну. Он и его приятель спали, разбудив обоих, она попыталась выяснить, кто из них взял деньги, но они оба отрицали факт кражи. Поэтому гражданка обратилась за помощью в полицию.

Стражи порядка выяснили все обстоятельства произошедшего, задержали злоумышленника и вернули похищенные деньги потерпевшей.

Суд назначил виновному наказание в виде лишения свободы условно сроком на два года и двух лет испытательного срока. Приговор вступил в законную силу.

Умышленное причинение тяжкого вреда здоровью

В отделение полиции Уинского муниципального округа поступило сообщение из лечебно-профилактического учреждения о поступлении к ним гражданина с проникающе колото-резанным ранением грудной клетки.

Сотрудники полиции незамедлительно прибыли на место происшествия. Правоохранители установили, что в дневное время, будучи в сильном алкогольном опьянении, на почве ревности, между 43-х летней сожительницей и 32-х летним потерпевшим, проживающими совместно в течение двух лет в съемном жилом помещении, произошла ссора, в результате которой сожитель нанес женщине побои. В момент, когда была реальная возможность избежать продолжения конфликта, у женщины возник преступный умысел на причинение вреда здоровью сожителю.

Женщина, будучи в состоянии опьянения, вызванном употреблением алкоголя на протяжении двух дней, используя нож в качестве оружия, нанесла сожителю один удар в область груди слева.

Злоумышленница, ранее дважды судимая за разбой совершенный с незаконным проникновением в жилище, угрозу убийством, грабежи, испугалась и одевшись повела пострадавшего сожителя к знакомой, чтобы вызывать скорую помощь. Бригада скорой помощи доставила пострадавшего в больницу, впоследствии пострадавший от госпитализации отказался.

С целью скрыть преступление, сожитель придумал легенду о том, что рана получена им вследствие падения с крыши сарая, однако в ходе следствия были получены признательные показания обоих сожителей. Таким образом, злоумышленница совершила преступление, предусмотренное п. «з» ч. 2 ст. 111 УК РФ, то есть умышленное причинение тяжкого вреда здоровью, опасного для жизни человека, совершенное с применением предмета, используемого в качестве оружия.

Пострадавший, ранее судимый за кражу группой лиц по предварительному сговору с причинением значительного ущерба гражданину, не когда не имевший паспорт гражданина РФ, привлекать сожительницу к уголовной ответственности и заявлять гражданский иск за причиненный ему физический вред отказался.

Суд назначил виновной наказание в виде 4 лет лишения свободы с отбыванием в исправительной колонии общего режима.

Злоумышленники, обманувшие продавца мяса, заплатят штраф

В начале марта текущего года в отделение полиции Уинского муниципального округа обратился 33-летний глава крестьянского фермерского хозяйства, который сообщил, что при продаже двух туш мяса говядины его обвесили и обсчитали покупатели.

Стражи порядка установили, что заявитель держит крупный рогатый скот на откорм. В сети Интернет он разместил объявление о продаже мяса, на которое откликнулся неизвестный мужчина. В назначенный день покупатель приехал вместе с другом. Они осуществили забой и разделку двух туш крупного рогатого скота, затем взвесили мясо на привезенных с собой весах. При расчете с покупателями, фермеру показалось, что вес мяса ниже, чем должен быть. Он заподозрил обман и несколько раз требовал перепроверить вес, однако злоумышленники отказались, погрузили мясо в машины и скрылись с места происшествия.

Полицейские задержали правонарушителей по горячим следам. В отношении мужчин было возбуждено уголовное дело по ч. 2 ст. 159 Уголовного кодекса Российской Федерации «Мошенничество». Они признались в содеянном. Ранее судимый 23-летний житель Карагайского района пояснил, что подготовился к совершению преступления заранее. Он приобрел специальные весы, с помощью которых можно занижать фактический вес продукции. Поскольку для приобретения мяса необходимо было осуществлять забой скота и разделку туш, гражданин привлек к противоправной деятельности своего приятеля.

Так, злоумышленники заплатили главе фермерского хозяйства 35 тысяч рублей за две туши мяса общим весом 140 кг, фактический вес которых был занижен на 90 кг. Далее сообщники перепродали товар, выручив за него около 58 тысяч рублей.

Граждане принесли извинения и возместили материальный ущерб продавцу мяса в полном объеме.

Суд назначил каждому из них меру уголовно-правового характера в виде судебного штрафа.

Администрация Уинского муниципального округа Пермского края

Постановление

21.12.2020 259-01-04-308

Об организации площадок для запуска пиротехнических изделий на территории Уинского муниципального округа

В соответствии с Федеральным законом Российской Федерации от 21.12.1994 № 69-ФЗ «О пожарной безопасности», Постановлением Правительства Российской Федерации от 22.12.2009 года № 1052 «Об утверждении требований пожарной безопасности при распространении и использовании пиротехнических изделий», с целью обеспечения пожарной безопасности на территории Уинского муниципального округа

Определить специализированные площадки, предназначенные для запуска пиротехнических изделий на территории Уинского муниципального округа по следующим адресам:

- с. Уинское, по левой стороне автодороги «Уинское – Кочешовка» («Аэродром»);
- с. Аспа, ул. Школьная, д. №40 (стадион МБОУ «Аспинская СОШ»);
- д. Ломь, на Молодежная у пруда р. Сып;
- с. Чайка, ул. Иренская, около дома №8 на асфальтированной площади;
- с. Суда, на площади между зданиями №29 ул. Центральная и №50 ул. Школьная;
- с. Верхний Сып, ул. Школьная, за домом № 9 (вблизи водонапорной башни);
- с. Нижний Сып, ул. Ленина, вблизи дома № 62;

Со схемами размещения площадок для запуска пиротехнических изделий (приложение) можно ознакомиться в рабочие дни с понедельника по пятницу с 9.00 до 17.00, обеденный перерыв с 13.00 до 14.00, по адресу: Пермский край, Уинский район, с. Уинское, ул. Октябрьская, 1, каб. 15, а также на сайте администрации Уинского муниципального округа в разделе МКУ «Гражданская защита» (https://uinsk.ru/category/mku-grazhdanskaya-zashhita-uinskogo-munitsipalnogo-okruga-permskogo-kraya/).

Назначить лиц ответственных за организацию и обустройство площадок для запуска пиротехнических изделий начальника МКУ «Гражданская защита» и начальников территориальных управлений на подведомственных территориях.

Рекомендовать жителям Уинского муниципального округа применять пиротехнические изделия только на специализированных площадках, предназначенных для запуска пиротехнических изделий.

Настоящее распоряжение подлежит опубликованию в печатном средстве массовой информации газете «Родник-1», а также размещению на сайте администрации Уинского муниципального округа.

Настоящее распоряжение вступает в силу с момента подписания.

Контроль над исполнением настоящего распоряжения возлагаю на заместителя главы администрации Уинского муниципального округа Ю.А.Матынову.

Глава муниципального округа – глава администрации Уинского муниципального округа А.Н.Зелёнкин

Приложение к распоряжению
От 21.12.2020 № 259-01-04-308

Схемы размещения площадки для запуска пиротехнических изделий

с. Уинское

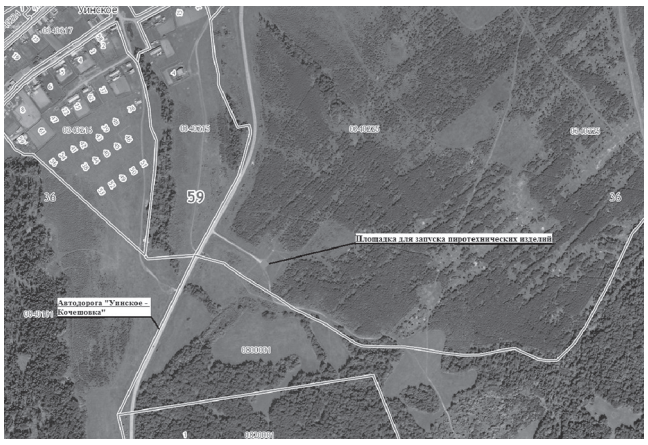

д. Ломь

с. Чайка

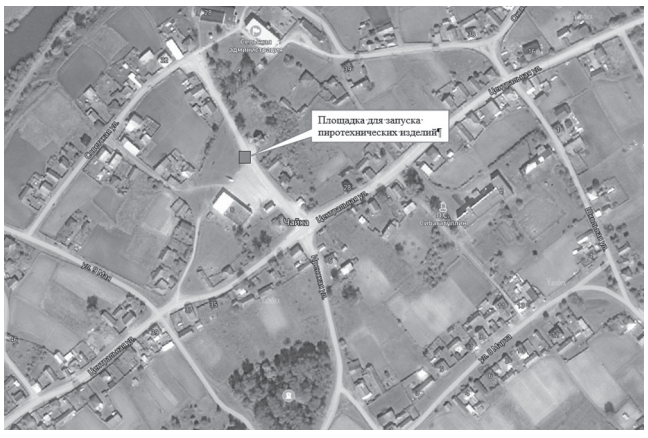

с. Суда

с. Верхний Сып

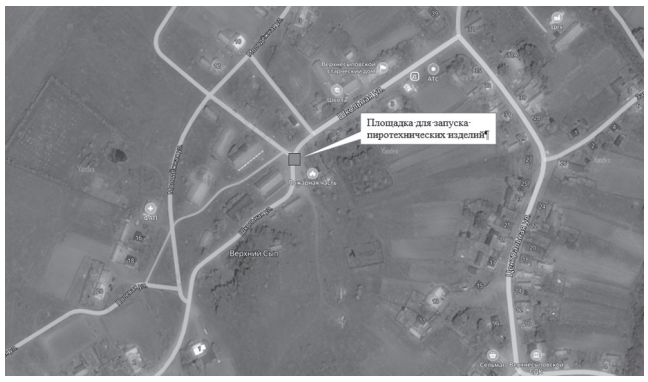

с. Нижний Сып

Наличие лесных насаждений, предназначенных для заготовки древесины гражданам для собственных нужд, и их местоположение.

По Уинскому участковому лесничеству допустимый ежегодный объём заготовки древесины на лесных участках для обеспечения граждан составляет: 24 000 куб. м., в т.ч. по хвойному хозяйству 2 000 куб.м.

Местоположение лесных участков (отведённых лесосек), предназначенных для заготовки древесины гражданами для собственных нужд в 2020 году:

Территория Уинского муниципального округа	Участковое лесничество (урочище)	Номер квартала	Номер выдела
Аспинская	Уинское (п/х Нива)	2	1
		10	8
		14	14
		11	12
	Аспинская (Аспинская)	62	39
	Подсобное хозяйство «Красногорское»	2	22
Воскресенская	Уинское (к-з Победа)	4	6
	Уинское (к-з «Луч»)	1	18
Ломовская	Уинское (к-з «Звезда»)	13	30
Судинская	Уинское (ТОО Надежда)	10	13
Сыповская	Уинское (колхоз имени Ленина)	2	24
	Уинское (Подсобное хозяйство «Маяк»)	1	15
Уинская	Уинское (колхоз имени Ленина) (колхоз За Мир)	19	1
		26	10
		1	24
Чайкинская	Уинское (ТОО Чайка)	1	24
	Колхоз «Дружба»	6	17
		8	4

В соответствии с постановлением Правительства Пермского края от 16.10.2020 г. № 790–П , «Об утверждении Порядка заключения договоров купли - продажи лесных насаждений для собственных нужд граждан на территории Пермского края» для заключения договора купли-продажи гражданин, заинтересованный в заготовке древесины для собственных нужд, *лично или через представителя* подает в уполномоченный орган *либо через краевое государственное автономное учреждение «Пермский краевой многофункциональный центр предоставления государственных и муниципальных услуг» (далее по тексту – МФЦ)* заявление на заключение договора купли-продажи лесных насаждений для собственных нужд по форме, утвержденной уполномоченным органом.

Форма заявления гражданина утверждена приказом Министерства природных ресурсов, лесного хозяйства и экологии Пермского края от 02 ноября 2020 г. № 30-01-02-883 «Об утверждении типовых форм, порядка ведения и формы реестра очередности».

Вместе с заявлением представляется документ, удостоверяющий личность заявителя, а в случае подачи заявления представителем – документ, удостоверяющий личность представителя, и документ, подтверждающий соответствующие полномочия представителя заявителя.

Документом, подтверждающим соответствующие полномочия представителя заявителя, является доверенность, оформленная в соответствие со статьями 185, 185.1 Гражданского кодекса Российской Федерации.

Доверенностью признается письменное уполномочие, выдаваемое одним лицом другому лицу или другим лицам для представительства перед третьими лицами.

Лицо, выдающее доверенность, по собственному желанию обращается за ее нотариальным удостоверением.

В зависимости от целей использования древесины заявитель одновременно с заявлением представляет в уполномоченный орган *исчерпывающий перечень документов*.

для строительства, реконструкции индивидуального жилого дома:

выписка из Единого государственного реестра недвижимости на земельный участок или правоустанавливающий документ на земельный участок, если право на такой объект недвижимости не зарегистрировано в Едином государственном реестре недвижимости;

разрешение на строительство, выданное уполномоченным на выдачу разрешений на строительство органом, или уведомление о соответствии указанных в уведомлении о планируемых строительстве или реконструкции объекта индивидуального жилищного строительства или садового дома параметров объекта индивидуального жилищного строительства или садового дома установленным параметрам и допустимости размещения объекта индивидуального жилищного строительства или садового дома на земельном участке, выданное уполномоченным на выдачу разрешений на строительство органом;

для строительства, капитального ремонта, текущего ремонта, реконструкции надворных построек – выписка из Единого государственного реестра недвижимости на земельный участок или правоустанавливающий документ на земельный участок, если право на такой объект недвижимости не зарегистрировано в Едином государственном реестре недвижимости;

для капитального ремонта индивидуального жилого дома, многоквартирного жилого дома (в деревянном исполнении):

выписка из Единого государственного реестра недвижимости на индивидуальный жилой дом, квартиру в многоквартирном жилом доме или правоустанавливающий документ на индивидуальный жилой дом, квартиру в многоквартирном жилом доме, если право на такой объект недвижимости не зарегистрировано в Едином государственном реестре недвижимости;

решение (протокол) общего собрания собственников помещений в многоквартирном доме о проведении капитального ремонта общего имущества в многоквартирном доме или решение органа местного самоуправления о проведении капитального ремонта общего имущества в многоквартирном доме – представляется в случае проведения капитального ремонта общего имущества в многоквартирном доме;

для реконструкции многоквартирного жилого дома (в деревянном исполнении):

выписка из Единого государственного реестра недвижимости на квартиру в многоквартирном жилом доме или правоустанавливающий документ на квартиру в многоквартирном жилом доме, если право на такой объект недвижимости не зарегистрировано в Едином государственном реестре недвижимости;

разрешение на строительство, выданное уполномоченным на выдачу разрешений на строительство органом;

решение (протокол) общего собрания собственников помещений в многоквартирном доме о проведении реконструкции многоквартирного дома;

для текущего ремонта индивидуального жилого дома – выписка из Единого государственного реестра недвижимости на индивидуальный жилой дом или правоустанавливающий документ на индивидуальный жилой дом, если право на такой объект недвижимости не зарегистрировано в Едином государственном реестре недвижимости;

для отопления индивидуального жилого дома, квартиры в многоквартирном жилом доме с печным отоплением (при отсутствии централизованного или газового отопления) и надворных построек:

выписка из Единого государственного реестра недвижимости на индивидуальный жилой дом, квартиру в многоквартирном жилом доме или правоустанавливающий документ на индивидуальный жилой дом, квартиру в многоквартирном жилом доме, если право на такой объект недвижимости не зарегистрировано в Едином государственном реестре недвижимости;

справку, выданную администрацией муниципального образования, о наличии у заявителя соответствующих помещений с печным отоплением;

для отопления и ремонта построек на садовом, огородном, дачном земельных участках:

выписка из Единого государственного реестра недвижимости на земельный участок или правоустанавливающий документ на земельный участок, если право на такой объект недвижимости не зарегистрировано в Едином государственном реестре недвижимости;

справку, выданную администрацией муниципального образования, о наличии у заявителя соответствующих помещений с печным отоплением.

В соответствии со статьей 1 Федерального закона от 13 июля 2015 г. № 218-ФЗ «О государственной регистрации недвижимости» государственная регистрация права в Едином государственном реестре недвижимости *является единственным доказательством существования зарегистрированного права.*

Одновременно с заявлением на заключение договора купли-продажи в обязательном порядке прилагается выписка из ЕГРН, если право на объект недвижимости зарегистрировано в ЕГРН, а не свидетельство о праве собственности на объект недвижимости в бумажном виде.

К правоустанавливающим документам на земельный участок, индивидуальный жилой дом, квартиру в многоквартирном доме, если право на такой объект недвижимости не зарегистрировано в Едином государственном реестре недвижимости относятся права, ранее возникшие до 31 января 1998 г. и в установленном порядке зарегистрированы БТИ, администрациями муниципальных образований (регистрационные удостоверения, договора купли-продажи, свидетельства о праве собственности, свидетельство о праве на наследство и т.п.).

Таким образом, заявителями и получателями древесины могут являться только граждане чьи права зарегистрированы в ЕГРН либо в установленном порядке зарегистрированы ранее до 31 января 1998 г.

Законом Пермского края от 30.07.2007 № 80- ПК, статьей 9, установлены предельные нормативы заготовки древесины гражданами для собственных нужд и периодичность получения древесины.

В соответствии с частью 1 статьи 9 Закона граждане вправе получить древесину для собственных нужд:

для строительства индивидуального жилого дома - до 100 куб. м (включительно) деловой древесины по хвойному хозяйству один раз на семью (одиноко проживающего гражданина);

для строительства надворных построек - до 50 куб. м (включительно) деловой древесины по хвойному хозяйству один раз на семью (одиноко проживающего гражданина);

для капитального ремонта, реконструкции индивидуального жилого дома (в деревянном исполнении) - до 30 куб. м (включительно) деловой древесины по хвойному хозяйству один раз в 15 лет;

для капитального ремонта, реконструкции многоквартирного жилого дома (в деревянном исполнении) - до 25 куб. м (включительно) деловой древесины по хвойному хозяйству один раз в 15 лет на каждую квартиру;

для капитального ремонта, реконструкции индивидуального жилого дома (не в деревянном исполнении) - до 15 куб. м (включительно) деловой древесины по хвойному хозяйству один раз в 15 лет;

для капитального ремонта, реконструкции надворных построек - до 20 куб. м (включительно) деловой древесины один раз в 10 лет;

для текущего ремонта индивидуального жилого дома и надворных построек - до 10 куб. м (включительно) деловой древесины один раз в 5 лет;

для отопления индивидуального жилого дома (квартиры в многоквартирном жилом доме) с печным отоплением (при отсутствии централизованного или газового отопления) - до 15 куб. м (включительно) древесины по лиственному хозяйству, в случае отсутствия лиственного хозяйства - по хвойному хозяйству, на домовладение (квартиру) один раз в год.

для отопления надворных построек - до 5 куб. м (включительно) древесины по лиственному хозяйству, в случае отсутствия лиственного хозяйства - по хвойному хозяйству, на домовладение один раз в год.

Сайт: http://rodnik-uinsk.ru
Группа Вконтакте:
https://vk.com/gazeta_rodnik

Реклама в газете
☎ 2-34-21
rodnik259@yandex.ru

«Родник-1»
№ 52 (10555) от 24.12.2020

Списки кандидатов в присяжные заседатели для Ординского районного суда (постоянное судебное присутствие в с.Уинское) на 2018- 2021 гг.

Основной список

Абдулова	Наиля	Сугутовна
Абдурахманов	Хабибилло	Юлдашалиевич
Авлияров	Фанавий	Васимович
Агафонова	Назиля	Рифкатовна
Адамян	Лорета	Арцвиковна
Адыева	Эльвина	Рафаэлевна
Азибекян	Гарник	Саядович
Азимбаева	Юлия	Альнисовна
Азмуханова	Мавлида	Мавлетьяновна
Акашев	Назим	Миргазимович
Акашева	Алиса	Салаватовна
Акулова	Нина	Алексеевна
Аллаярова	Ильза	Гусмановна
Амисартынова	Алсу	Зуфаровна
Андриенкова	Лилия	Владимировна
Ардуанова	Альфира	Вакильевна
Арисова	Фаузия	Латфуллловна
Астафьева	Гульназ	Назмугалимовна
Атнабаева	Рахия	Мирзяновна
Аухадьев	Ранис	Мударисович
Аухадьева	Рауфина	Мирфаевна
Ахмадиева	Галия	Масновиевна
Ахмарова	Валентина	Петровна
Ахматнуров	Ринат	Суфиярович
Ахматов	Ильвир	Минихатович
Ахметов	Радомир	Равильевич
Ахметов	Рамис	Марисович
Ахметова	Фрина	Альфридовна
Ахметшина	Рита	Ралифовна
Ахтямов	Дамиль	Зимальтдинович
Ахтямов	Раушан	Рашитович
Ахунов	Фиргат	Лябибович
Бабина	Наталия	Анатольевна
Бажина	Екатерина	Николаевна
Байдерин	Сергей	Александрович
Байметов	Марат	Наримановича
Бакарев	Василий	Викторович
Барыева	Гульсина	Шайнуровна
Барыева	Нуриса	
Батракова	Екатерина	Павловна
Башков	Василий	Иванович
Башкова	Вера	Ивановна
Бекленева	Галина	Юрьевна
Бекурин	Сергей	Александрович
Белобородов	Андрей	Юрьевич
Белобородов	Алексей	Юрьевич
Белобородова	Ирина	Владимировна
Блинов	Юрий	Борисович
Богданов	Алексей	Сергеевич
Богданов	Иван	Сергеевич
Борисова	Елена	Сергеевна
Боровикова	Татьяна	Ивановна
Братчиков	Леонид	Михайлович
Братчикова	Татьяна	Васильевна
Бурмасова	Ольга	Леонидовна
Бурмасова	Татьяна	Анатольевна
Бурцев	Юрий	Михайлович
Бурцева	Гальмизиян	Закирзяновна
Бычина	Ольга	Игнатьевна
Вавилова	Тамара	Александровна
Вагизова	Розалия	Азьмугазановна
Валиев	Фаим	Сиринович
Ванькова	Людмила	Анатольевна
Ванькова	Нина	Алексеевна
Васенёва	Екатерина	Михайловна
Василов	Арсен	Салаватович
Василова	Наиса	Фагитовна
Васильев	Владимир	Анатольевич
Васина	Мадина	Самиковна
Вахрушева	Любовь	Геннадьевна
Вертячих	Андрей	Георгиевич
Виноградов	Сергей	Михайлович
Возжаева	Ольга	Михайловна
Возжаева	Светлана	Егоровна
Воробьев	Юрий	Николаевич
Воробьева	Екатерина	Александровна
Воронцов	Владислав	Викторович
Воронцова	Нина	Александровна
Воронцова	Анна	Александровна
Ворончихин	Сергей	Владимирович
Габдулхаева	Анфиса	Газимовна
Габдульбаров	Фанил	Фаритович
Габдульбарова	Раиса	Мансуровна
Габов	Виталий	Николаевич
Габова	Марина	Владимировна
Габтулхаев	Линар	Халитович
Габтульзянов	Фагит	Наибзянович
Гайнанова	Ясира	Шагировна
Мухаметханова	Венера	Сагитовна
Галиева	Фирая	Харисовна
Галимова	Римма	Наилевна
Гаптуллин	Даниф	Владимирович
Гарифуллин	Эльнар	Наримановича
Гарифуллин	Рустам	Маратович
Гарифуллина	Халида	Назмухаматовна
Гатин	Гапурьян	Забирзянович
Гафуров	Марат	Фаданисович
Гвоздева	Ираида	Васильевна
Гибадуллин	Роман	Рафаилович
Гилязев	Айрат	Габдульзянович
Гималова	Ирина	Николаевна
Гиндуллина	Василя	Нагимовна
Голобиани	Татьяна	Зауриевна
Горб	Галия	Назмугалимовна
Горб	Сергей	Владимирович
Гордина	Анна	Васильевна
Горницин	Станислав	Михайлович
Горницын	Владимир	Михайлович
Горницына	Фаина	Григорьевна
Городилов	Анатолий	Сергеевич
Городилов	Виталий	Владимирович
Городилова	Татьяна	Васильевна
Городилова	Ирина	Александровна
Горупай	Лариса	Александровна
Горшенев	Виктор	Михайлович
Горшков	Олег	Васильевич
Горшкова	Татьяна	Николаевна
Гостюхин	Юрий	Петрович
Грязнова	Евгения	Ильинична
Гусева	Надежда	Николаевна
Давлятшина	Махия	Рашитовна
Денисов	Виталий	Вениаминович
Денисов	Олег	Григорьевич
Деревянных	Вячеслав	Владимирович
Дулесова	Юлия	Николаевна
Евдокимов	Анатолий	Львович
Елькина	Алена	Владимировна
Елькина	Вера	Алексеевна
Емельянов	Владимир	Витальевич
Завьялова	Любовь	Анатольевна
Зайцева	Елена	Германовна
Закиров	Гулюс	Камилевич
Закиров	Фанис	Идиалович
Закиров	Альфит	Касимович
Закирова	Инна	Сириновна
Закирова	Ляля	Фаритовна
Закирова	Лэйсан	Фаниловна
Закирова	Люция	Талгатовна
Заозеров	Владимир	Алексеевич
Заозеров	Леонид	Иванович
Заозерова	Лариса	Николаевна
Заритзянова	Ахлия	Гафурзяновна
Зверева	Оксана	Леонидовна
Зиантинова	Идая	Таусиховна
Зиляев	Марат	Расипович
Зинатуллина	Алина	Бизамовна
Зомарев	Виктор	Андреевич
Зомарев	Вячеслав	Иванович
Зомарева	Любовь	Ивановна
Зомарева	Татьяна	Михайловна
Зомарева	Ксения	Викторовна
Зорина	Валентина	Геннадьевна
Зорина	Любовь	Владимировна
Зорина	Татьяна	Александровна
Зорина	Татьяна	Владимировна
Зотова	Валентина	Максимовна
Зубарева	Наталья	Анатольевна
Зукраева	Алира	
Игошев	Алексей	Александрович
Игошев	Вадим	Алексеевич
Игошев	Павел	Александрович
Игошев	Василий	Васильевич
Игошева	Анастасия	Викторовна
Игошева	Валентина	Николаевна
Игошева	Лариса	Александровна
Илларионова	Марина	Сергеевна
Ислаев	Рамиль	Гайсиевич
Исламова	Маснида	Миргаяновна
Исупова	Татьяна	Витальевна
Казыханова	Гульсина	Хамитовна
Калимуллин	Руслан	Раилович
Калимуллина	Гульнара	Талгадовна
Калимуллина	Наталья	Васильевна
Калинин	Алиса	Игоревна
Камалтдинова	Гильсара	Маликовна
Каменских	Галина	Васильевна
Кашапова	Эльзира	Фаиловна
Квятковская	Светлана	Алексеевна
Кермасова	Татьяна	Васильевна
Киприянова	Марина	Михайловна
Кирилова	Ольга	Ивановна
Киселев	Александр	Владимирович
Киселева	Оксана	Сергеевна
Киселева	Ольга	Анатольевна
Киселева	Ольга	Михайловна
Кислицын	Петр	Михайлович
Кислицына	Любовь	Михайловна
Кислицына	Любовь	Петровна
Кислякова	Ирина	Петровна
Кожевникова	Вера	Васильевна
Козлова	Нина	Петровна
Кокшаров	Евгений	Владимирович
Колосов	Павел	Степанович
Колпаков	Николай	Иванович
Колпакова	Лидия	Ивановна
Коновалова	Айгуль	Хамитовна
Коновалова	Елена	Владимировна
Копылов	Сергей	Геннадьевич
Корабельникова	Суфия	Суфияровна
Корчагина	Альмира	Фаиловна
Корякина	Елена	Олеговна
Кочешов	Дмитрий	Сергеевич
Кочешова	Нина	Владимировна
Кошкин	Алексей	Иванович
Красноборов	Александр	Викторович
Красноборов	Александр	Михайлович
Красноборова	Лидия	Васильевна
Красноборова	Татьяна	Михайловна
Красносельских	Алексей	Сергеевич
Крохалев	Сергей	Анатольевич
Кузнецова	Вера	Михайловна
Кузовлева	Людмила	Алексеевна
Кулаков	Кирилл	Владимирович
Куланов	Геннадий	Николаевич
Куляшова	Аниса	Галимзяновна
Курбатов	Владимир	Николаевич
Курдова	Дания	Хамзановна
Курочкин	Сергей	Александрович
Кустов	Александр	Александрович
Лабазова	Валентина	Леонидовна
Легостаев	Николай	Федорович
Легостаев	Сергей	Павлович
Легостаева	Любовь	Михайловна
Леонтьев	Леонид	Леонидович
Леонтьева	Ирина	Петровна
Леушина	Надежда	Владимировна
Лобовикова	Вера	Петровна
Лосев	Сергей	Николаевич
Лужбин	Виктор	Леонидович
Лужбин	Леонид	Анатольевич
Лукина	Лариса	Борисовна
Лукина	Галина	Васильевна
Лукманов	Фарис	Акрамович
Лукманова	Зулайха	Ульфатовна
Лукманова	Фирая	Мусабиковна
Лунегов	Николай	Михайлович
Лунегов	Виталий	Витальевич
Лунегова	Зинаида	Евгеньевна
Лябипов	Фариз	Габитович
Лямин	Денис	Владимирович
Макарова	Елена	Николаевна
Макарова	Мария	Ивановна
Максимов	Александр	Иванович
Максимов	Алексей	Геннадьевич
Максимова	Валентина	Николаевна
Максимова	Людмила	Ивановна
Маленьких	Елизавета	Петровна
Маленьких	Людмила	Михайловна
Маленьких	Татьяна	Геннадьевна
Маликова	Лидия	Минхарисовна
Мальгинова	Кристина	Игоревна
Манчурова	Анастасия	Павловна
Мартошева	Нина	Александровна
Матусевич	Алевтина	Васильевна
Мельникова	Наталья	Валерьевна
Меркурьев	Михаил	Александрович
Месников	Максим	Александрович
Месникова	Татьяна	Михайловна
Микрюков	Алексей	Сергеевич
Микрюкова	Евгения	Александровна
Минеев	Алексей	Петрович
Минсадырова	Ферая	Талиповна
Минтагиров	Салим	Газимович
Минтагирова	Лилия	Рамазановна
Минхайдаров	Ралис	Идиалович
Миронова	Наталия	Сергеевна
Митраков	Сергей	Владимирович
Митрофанов	Василий	Николаевич
Митрофанова	Оксана	Анатольевна
Михалева	Наталья	Михайловна
Михляева	Надежда	Александровна
Михляева	Оксана	Игоревна
Мозгалев	Алексей	Павлович
Мозгалева	Светлана	Павловна
Мугинов	Эдик	Фанависович
Мугинова	Флюза	Фанисовна
Мугинова	Алина	Рифовна
Мулазянов	Мансур	Хатыбзянович
Муллазянов	Санир	Сабирович
Мулламухаметова	Нина	Владимировна
Мусаев	Тахир	Васиевич
Мусаилов	Харалампий	Владимирович
Мутагаров	Фаниль	Разимович
Мутыхляева	Татьяна	Юрьевна
Мухарамова	Ильсуя	Гайсовна
Наговицина	Юлия	Павловна
Назарова	Светлана	Валерьевна
Назмуханов	Ильнар	Ибрагимович
Накарякова	Нина	Геннадьевна
Нартдинов	Данил	Мухаматдинович
Нехороших	Алена	Александровна
Нигаматуллин	Ильмас	Маратович
Николаева	Елена	Владимировна
Новиков	Алексей	Иванович
Нуриев	Радик	Фаилевич
Нуриханова	Рафиля	Мухаматнуровна
Нуртинов	Рафиль	Гаптулханович
Овчинников	Анатолий	Валерьевич
Оганян	Вардон	Арчилович
Одинцева	Надежда	Константиновна
Окунцев	Владимир	Владимирович
Окунцев	Дмитрий	Владимирович
Окунцева	Лариса	Александровна
Ончуков	Алексей	Сергеевич
Осетрова	Любовь	Петровна
Осетрова	Татьяна	Ивановна
Осетрова	Татьяна	Николаевна
Остапов	Николай	Иванович
Ощепков	Андрей	Михайлович
Ощепкова	Ирина	Ивановна
Павлецов	Павел	Иванович
Павлецова	Людмила	Ивановна
Павлецова	Наталья	Владимировна
Папазова	Ольга	Михайловна
Парфенчикова	Алена	Геннадьевна
Паршакова	Наталья	Викторовна
Пастухова	Татьяна	Александровна
Пасынкова	Елена	Николаевна
Пахомов	Виталий	Вячеславович
Пахомова	Наталья	Юрьевна
Пашков	Алексей	Александрович
Пашкова	Ирина	Геннадьевна
Пегушев	Александр	Николаевич
Пегушин	Вадим	Юрьевич
Передернина	Татьяна	Львовна
Пермяков	Валерий	Геннадьевич
Пермякова	Валентина	Владимировна
Пермякова	Екатерина	Анатольевна
Пестерев	Эдуард	Николаевич
Петрова	Наталья	Валериевна
Плюснина	Татьяна	Петровна
Подосенов	Василий	Иванович
Поезжаева	Екатерина	Алексеевна
Полин	Владимир	Иванович
Полякова	Светлана	Васильевна
Пономарев	Петр	Егорович
Пономарев	Александр	Павлович
Пономарева	Альфия	Сириновна
Поносов	Леонид	Вениаминович
Поносова	Ирина	Игоревна
Попов	Леонид	Иванович
Попова	Наталья	Павловна
Попова	Ольга	Алексеевна
Попова	Светлана	Владимировна
Попцев	Сергей	Юрьевич
Порсев	Сергей	Викторович
Прибылева	Галина	Григорьевна
Прозорова	Галина	Дмитриевна
Прозорова	Ирина	Сергеевна
Прокопьева	Вера	Дмитриевна
Рамазанова	Лилия	Халимовна
Расимов	Рамил	Расимович
Растягаев	Василий	Павлович
Расулева	Файруза	Хабиповна
Рахманова	Светлана	Андреевна
Рахматулин	Ралиф	Хальфиевич
Рахматулина	Альфира	Талиповна
Рахматулина	Гульсара	Газисовна
Редькина	Наталья	Викторовна
Резвухина	Анна	Федоровна
Ретивых	Александр	Михайлович
Решетова	Ирина	Валентиновна
Решетова	Любовь	Александровна
Ржанников	Иван	Владимирович
Рогожников	Петр	Анатольевич
Рогожникова	Варвара	Валерьевна
Рогожникова	Татьяна	Владимировна
Рязанова	Екатерина	Григорьевна
Рязанова	Людмила	Юрьевна
Садрисламова	Гэльфира	Галимзяновна
Саиттаряев	Ахнаф	Ахметтаряевич
Салимов	Эрик	Альбертович
Салимханова	Гулиса	Фаизовна
Самигуллина	Айгуль	Фаварисовна
Сапожникова	Наталья	Михайловна
Сафарьева	Эльвира	Альфатовна
Сафин	Арамис	Гайсович
Севостьянова	Нина	Сергеевна
Седунов	Павел	Анатольевич
Седунов	Юрий	Александрович
Седунова	Ираида	Юрьевна
Седунова	Нина	Александровна
Семерников	Василий	Викторович
Сергеев	Юрий	Викторович
Сергеев	Вячеслав	Николаевич
Серовикова	Галина	Борисовна
Ситдикова	Дарзима	Маликовна
Солин	Евгений	Владимирович
Соловьев	Сергей	Александрович
Соломенников	Евгений	Викторович
Старков	Василий	Юрьевич
Стерляжников	Илья	Сергеевич
Суетин	Андрей	Николаевич
Суфиев	Рамзит	Сулейманович
Суфияров	Вильнур	Вильевич
Сырбачев	Александр	Владимирович
Таванов	Альмир	Султанович
Тавафутдинов	Ранис	Тавуфинзянович
Таипова	Фания	Миннахановна
Талипова	Расима	Мухтасаровна
Тарарака	Любовь	Александровна
Тиняков	Валерий	Владимирович
Типцов	Владимир	Александрович
Ткачева	Вера	Федоровна
Третьяков	Эдуард	Рудольфович
Трясцин	Виктор	Анатольевич
Трясцина	Зинаида	Григорьевна
Трясцина	Татьяна	Аркадьевна
Трясцын	Евгений	Андреевич
Трясцын	Михаил	Павлович
Уразбаева	Айгуль	Маратовна
Уразбаева	Елена	Игоревна
Усталова	Анна	Андреевна
Устинова	Лидия	Александровна
Ушакова	Ирина	Витальевна
Фадеева	Нина	Николаевна
Факаров	Альберт	Фидаильевич
Факкаров	Хамит	Хатыпович
Фатыков	Флюр	Фаатович
Фефилова	Наталья	Михайловна
Фокина	Любовь	Алексеевна
Фомин	Николай	Григорьевич
Хабибуллина	Эльмира	Сергеевна
Хабибуллина	Лариса	Миргаяновна
Хавариев	Анфис	Гайсович
Хаернасов	Эльнар	Гарифинович
Хайртдинова	Эльза	Минигаяновна
Хакимов	Ильназ	Хафизович
Халимов	Анис	Фаимович
Халиуллин	Алик	Радикович
Халиуллина	Гульшат	Тагалимовна
Хамзина	Айгуль	Зартдиновна
Харасова	Надежда	Николаевна
Харисова	Алиса	Николаевна
Харисова	Лариса	Ряшидовна
Харитонов	Василий	Васильевич
Лябипова	Раухания	Сафиуллловна
Харлин	Александр	Сергеевич
Хасанова	Эльвира	Мударисовна
Хаюмов	Марлиц	Гафиевич
Хуснуярова	Каусария	Варисовна
Цаплин	Владимир	Германович
Чевтаева	Любовь	Анатольевна
Чельшева	Елена	Алексеевна
Черепанов	Анатолий	Александрович
Чернокопакова	Маргарита	Станиславовна
Чертанова	Нина	Михайловна
Чижова	Светлана	Викторовна
Чистяков	Сергей	Иванович
Чувашова	Любовь	Леонидовна
Чувашова	Надежда	Степановна
Чуканова	Наталья	Владимировна
Чуняев	Игорь	Викторович
Шабаршин	**Юрий**	**Павлович**
Чистякова	**Анна**	**Владимировна**
Балеевских	Татьяна	Аркадьевна
Бородин	Сергей	Григорьевич
Бочкарева	Надежда	Николаевна
Бычин	Роман	Андреевич
Воробьев	Вячеслав	Иванович
Гадульзянова	Алиса	Гакрамовна
Горбунова	Татьяна	Михайловна
Горницина	Екатерина	Алексеевна
Горницина	Людмила	Геннадьевна
Городилов	Сергей	Александрович
Гредина	Татьяна	Васильевна
Демин	Андрей	Сергеевич
Еговцева	Татьяна	Геннадьевна
Зайнуков	Гаделзян	Минирович
Закирова	Алия	Миргазимовна
Зацепурина	Светлана	Александровна
Игошев	Александр	Яковлевич
Ихтисанов	Ильдар	Азмуллович
Калимов	Фагиль	Галимуллович
Калимуллина	Венера	Фангимовна
Клокин	Николай	Алексеевич
Ковтонюк	Альфия	Рафаиловна
Козлова	Нина	Петровна
Коковина	Римма	Павловна
Костицын	Сергей	Васильевич
Кочешов	Константин	Анатольевич
Красноборов	Сергей	Владимирович
Крылова	Анна	Сергеевна
Кузнецова	Татьяна	Михайловна
Кузьмичева	Татьяна	Викторовна
Куликалова	Татьяна	Геннадьевна
Кушпелева	Светлана	Викторовна
Лабазов	Дмитрий	Леонидович
Логинова	Татьяна	Ивановна
Маликов	Хафиз	Хурматович
Мальцева	Нина	Сергеевна
Мамаева	Валентина	Анатольевна
Мамарина	Галина	Владимировна
Матынова	Юлия	Азатовна
Машкин	Антон	Анатольевич
Минигузин	Ильгиз	Раифович
Михалев	Иван	Сергеевич
Мухамаджанов	Ильясбек	Расулович
Набиуллина	Олеся	Марсилевна
Надеждин	Алексей	Павлович
Назарян	Сусанна	Григорьевна
Назмуханова	Алина	Ильдаровна
Накаряков	Александр	Михайлович
Новокрещенных	Эдуард	Викторович

Запасной список

Бабикова	Елена	Сергеевна
Нуриханов	Адис	Мухаматнурович
Пупкова	Ольга	Владимировна
Устинов	Анатолий	Павлович
Шагаев	Ринат	Азмусалимович
Шагаипов	Артур	Джалилович
Шагаипова	Анфиса	Васимовна
Шайхуллин	Нариман	Сулейманович
Шалашова	Тамара	Михайловна
Шамилов	Рамиль	Карамович
Шамсутдинова	Валентина	Михайловна
Шамсутдинова	Юлия	Сергеевна
Шаньгина	Екатерина	Петровна
Шарапов	Вадим	Геннадьевич
Шаряева	Венера	Лаларовна
Шафиков	Марат	Саитзянович
Шаякбаров	Фаниль	Лябибович
Швецов	Константин	Владимирович
Швецова	Алиса	Таифовна
Шерстобитов	Александр	Евгеньевич
Шерстобитова	Галина	Петровна
Шиляева	Анна	Николаевна
Шиляева	Елена	Леонидовна
Ширяева	Вера	Валерьевна
Ширяева	Ксения	Павловна
Шишкина	Галина	Николаевна
Шоломова	Лариса	Павловна
Шоломова	Светлана	Евгеньевна
Шорина	Наталья	Игоревна
Шукурова	Зульфия	Фидаильевна
Шулепова	Нина	Ивановна
Шустиков	Николай	Юрьевич
Шутемов	Анатолий	Иванович
Шутова	Жанна	Владимировна
Шушаков	Николай	Анатольевич
Юдина	Лариса	Сергеевна
Юдина	Наталья	Анатольевна
Юдина	Светлана	Николаевна
Южакова	Надежда	Анатольевна
Юнусов	Анас	Газисович
Юшков	Виктор	Викторович
Юшкова	Светлана	Леонидовна
Языева	Нафиса	Лябиповна
Яппаров	Махамадин	Хакимзянович
Аверин	Андрей	Валентинович
Ахатова	Рузалия	Ахуновна
Ахметова	Чулпан	Арсиновна
Богомолова	Любовь	Петровна
Бурмасова	Гульнара	Рафаиловна
Бурцева	Надежда	Рудольфовна
Габдульбаров	Рамиль	Габдулловнч
Горячих	Данис	Нурлаевич
Заозерова	Марина	Михайловна
Зиангирова	Лилия	Галияскаровна
Зыков	Сергей	Афанасьевич
Конин	Сергей	Анатольевич
Кочева	Елена	Николаевна
Кочешова	Людмила	Михайловна
Кулаков	Сергей	Владимирович
Кустова	Любовь	Александровна
Лаврова	Людмила	Константиновна
Легостаева	Светлана	Анатольевна
Леонцева	Елена	Леонидовна
Маленьких	Игорь	Владимирович
Матусевич	Сергей	Казимирович
Муллазянова	Наталия	Петровна
Мутыхляев	Илья	Алексеевич
Нуриханова	Роза	Мирсаитовна
Окунцева	Юлия	Павловна
Осетрова	Ольга	Сергеевна
Паршаков	Михаил	Андреевич
Пахомова	Фаина	Германовна
Пескова	Светлана	Николаевна
Пономарева	Елена	Николаевна
Путина	Светлана	Васильевна
Секлецова	Юлия	Викторовна
Сотников	Артём	Анатольевич
Суфиянова	Ильдира	Забировна
Таванова	Зухра	Хисматуллловна
Трясцын	Сергей	Владимирович
Хаязова	Эльмира	Миргазимовна
Габова	Марина	Петровна
Заозерова	Вера	Алексеевна
Плюснин	Сергей	Анатольевич
Попцева	Наталья	Алексеевна
Решетов	Олег	Юрьевич
Хаюмова	Лилия	Гадыльзяновна
Гайсина	Ольга	Павловна
Красноборова	Людмила	Александровна
Лосева	Татьяна	Александровна
Петухова	Зинера	Хурмаевна
Щелкунова	Наталья	Владимировна
Нуркаева	Лилия	Гузаировна
Осетров	Алексей	Викторович
Осетров	Игорь	Анатольевич
Осетрова	Галина	Ивановна
Паршакова	Екатерина	Александровна
Пашов	Алексей	Владимирович
Пластеева	Марина	Петровна
Плотникова	Жанна	Валерьевна

Финский Рождественский салат «Росоли»

Что нужно:
Свекла вареная (средняя) – 3 шт.,
Картофель отварной (крупный) – 2 шт.,
Морковь вареная (средняя) – 2 шт.,
Яйца вареные – 3 шт.,
Лук красный – 1 шт.,
Филе сельди – 250 гр.,
Огурцы маринованные (средние) – 2-3 шт.,
Соль – по вкусу,
Перец черный молотый – по вкусу,
Майонез – по вкусу,
Яблоко кислоте - 0,5 шт (по желанию)

Как готовить:
Сначала нужно нарезать мелкими кубиками красный репчатый лук и положить его в воду на 10 минут, чтобы из него вышла вся горечь.

Свеклу, картофель, морковь почистить, нарезать кубиками, стороной в 1 см.

Варёные яйца и филе сельди нарубить мелкими кубиками.

Маринованные огурчики тоже режем мелкими кубиками.

Все нарезанные овощи, яйца и сельдь выложить в большую чашку. Лук процедить через сито, отжать воду и отправить к овощам в чашку.

Салат поперчить, посолить, заправить майонезом, закрыть крышкой и убрать в холодильник на пару часов, чтобы все вкусы ингредиентов «подружились».

Вместо вареной свеклы можно взять маринованную, а я всегда использую только запеченную. Я запекаю в духовке - мою свеклу, вытираю насухо бумажной кухонной салфеткой, плотно заворачиваю каждую в фольгу и запекаю при 180 градусов 1 час, если свекла крупная - час- десять. Свеклу остудить и хранить в холодильнике не разворачивая(!) можно до двух недель, что очень удобно.

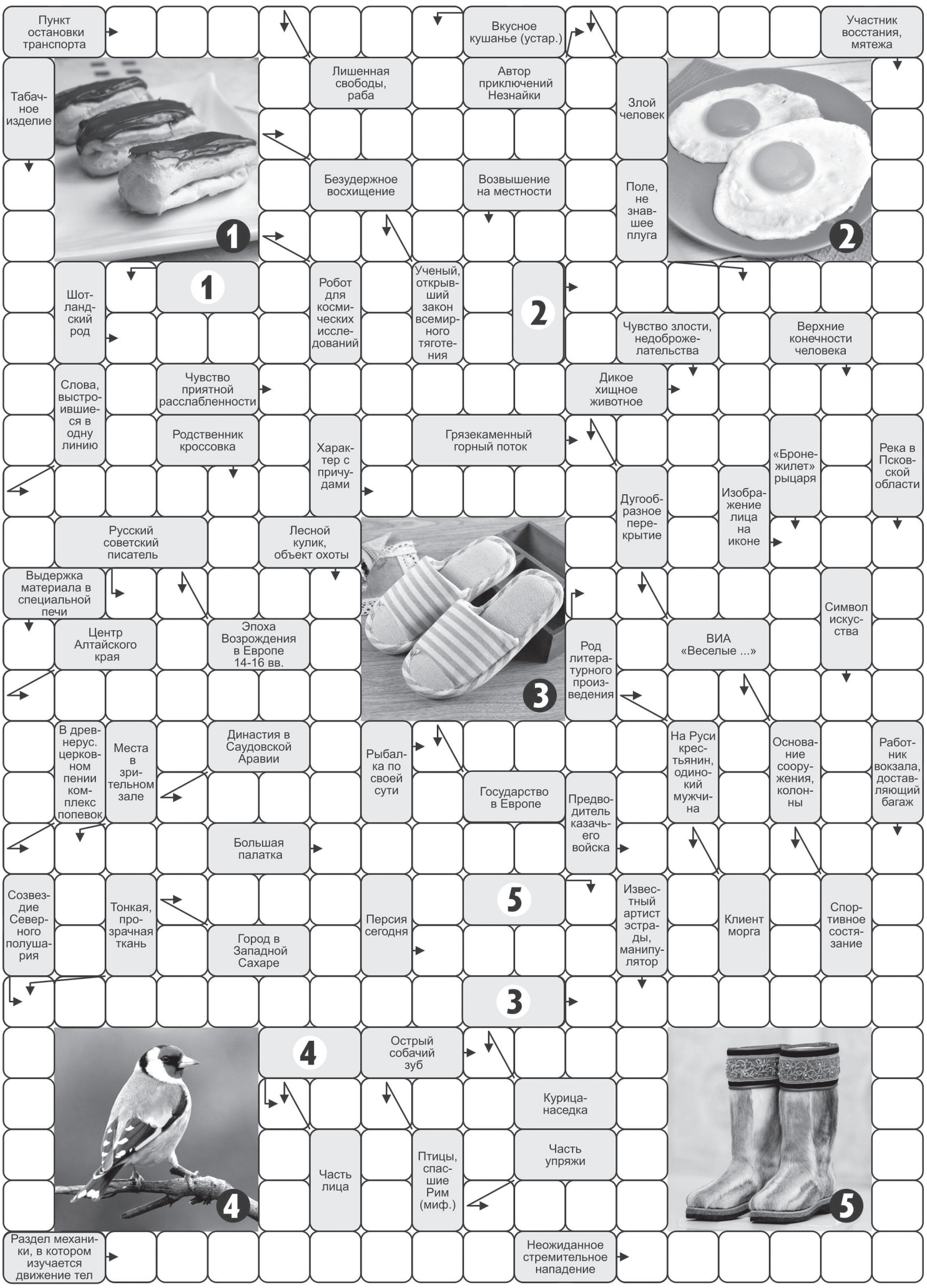

Гороскоп на неделю

с 28 декабря по 3 января

Овен (21.03 - 20.04)

Овенов могут ожидать заметные потери, в течение всей недели возможны крупные расходы. Траты могут быть связаны с отдыхом, и - с развитием бизнеса. У Овенов укрепляются некоторые очень важные связи и союзы, и в субботу вы увидите, на кого можно надёжно положиться.

Телец (21.04 - 21.05)

На этой неделе Тельцам придётся искать дополнительные ресурсы внутри себя. И в середине недели освободитесь от груза ответственности - и больше не спешите за новой, ещё более тяжёлой порцией. Советы окружающих будут не очень плодотворны, хотя и вскроют существующие проблемы.

Близнецы (22.05 - 21.06)

За справедливость на этой неделе, Близнецам разрешается бороться только мирными средствами. В середине недели Близнецам придётся многое упорядочить в самых разных жизненных сферах. Направьте свою энергию на созидание, особенно если разрушено уже более чем достаточно.

Рак (22.06 - 23.07)

Во вторник возможна напряжённая ситуация, поэтому день лучше посвятить завершению мелких дел не начиная ничего нового. Рак может получать хорошую прибыль в совместном бизнесе, однако временами личные и деловые связи будут развиваться в ущерб друг другу.

Лев (24.07 - 23.08)

В начале недели у некоторых изо Львов возможны непредвиденные затраты - это повлечёт за собой ограниченность в финансовых возможностях. Львы будут много общаться с друзьями, старайтесь быть тактичным и корректным даже во время споров. И сумеете избежать любых неприятностей.

Дева (24.08 - 23.09)

Всю неделю здоровье может быть очень неровным, тем более, что вас будет подводить чувство меры. Не давайте поводов для публичной критики личной жизни. Девам лучше не начинать новых дел. Максимум, чем можно занять руки (голову лучше оставить в покое) - это домашние хлопоты.

Весы (24.09 - 23.10)

Начало недели может застать вас на пике активности. Если для всех понедельник будет чреват неожиданными проблемами, то для Весов это должен быть один из самых продуктивных дней недели. Конец недели совсем неплох, обещая Весам энергичность, неутомимость, в том числе и в любви.

Скорпион (24.10 - 22.11)

Некоторым из Скорпионов захочется погрузиться в себя, но доверяя своей интуиции, которая, к слову, вас не подводит. Появится желание учиться, узнавать, возможно, вы захотите пойти учить иностранные языки или получить дополнительное образование. Для получения новых знаний среда.

Стрелец (23.11 - 21.12)

На этой неделе наиболее благоприятна в финансовом отношении совместная деятельность, успешны творческие союзы, удачу принесёт взаимная поддержка в делах. В конце недели Стрельцам противопоказано проявление гнева, постарайтесь не принимать участия в ссорах, и тем более скандалах.

Козерог (22.12 - 20.01)

Некоторые мелкие события начала недели могут вызвать у Козерогов большую сумятицу, и даже спад здоровья, иногда вы невольно будете оставаться в роли жертвы обстоятельств. Со среды в жизнь Козерога ворвётся вихрь новых событий. Особенно удачными будут общение и контакты.

Водолей (21.01 - 19.02)

В любых начинаниях для Водолея в начале недели лучшей поддержкой станут друзья. Это залог успеха и помощи в критические моменты, когда нужно скорректировать судьбу в правильном направлении. Весьма бурное время, богатое радикальными настроениями, и такими же событиями.

Рыбы (20.02 - 20.03)

Неделя не обещает лёгких результатов, наоборот, к четвергу или пятнице у Рыб должно выплеснуться напряжение в работе и личной жизни, в общении с коллегами возможно нарушение взаимопонимания. Не позволяйте депрессии или апатии внести коррективы в ваши планы.

Объявления. Реклама

Продаются

Дрова колотые. Т.: 89526501461

Куплю

Любое авто. Т.: 89125995055

Воск, прополис, прополисованные положки, сушь, лосиные рога. Т.: 89519540333

ДОРОГО КУПЛЮ ТРАКТОРА Т-16, МТЗ-80, МТЗ-82, Т-25, Т-40, экскаваторы, гусеничные трактора. Т.: 89048400302

КУПЛЮ АВТО. Т.: 89027938860

СРОЧНЫЙ ВЫКУП ВАШЕГО АВТО
в любом состоянии.
Т.: 89048425129
89128880800

КУПЛЮ ЛЮБОЕ АВТО
Приедем сами с деньгами.
8 919 71 44 0 44

Куплю сельскохозяйственную технику, трактор Т-25, Т-16.
Т.: 8-950-19-55-172

Закупаем КРС бычков и телок. Т.: 89024728966

Услуги

БУРЕНИЕ СКВАЖИН НЕДОРОГО
Западно-Уральская буровая компания
8 982 498 78 77
8 919 460 88 88

Установка, обмен.
Рассрочка, кредит.
ТРИКОЛОР. ТЕЛЕКАРТА HD
с гарантией 2 года
(Пермский канал, 4 татарских и 2 башкирских каналов).
ЦИФРОВОЕ ТЕЛЕВИДЕНИЕ. РЕМОНТ ТЕЛЕВИЗОРОВ.
8-908-26-31-400, 8-919-44-98-666

Спутниковое ТВ и безлимитный интернет 490 р./мес. АКЦИЯ! Т.: 89197077957

ВАХТОВЫЙ МЕТОД!!!
в г. Пермь
- Работники для уборки
- Мойщицы посуды
15/15
з/п от 15 000 руб.
8(342)240-26-25
8-952-319-07-61

Утерян аттестат Б № 659991 на имя Злобина Т.П., год окончания школы 1987. Считать недействительным.

Мугдасимова Шадыя, пострадавшая при пожаре, выражает огромную благодарность управляющей махалля села Уинское Амаин Сафиной, Насих хазрат Сабирзянову, махалля с. Уинское, односельчанам, родственникам и всем тем, кто оказал моральную и материальную помощь при пожаре.

Выражаем благодарность семьям Мухиных, Игошевых, Пестеревым С.А. и А.С. в организации похорон мужа, папы, дедушки **Игошева Валерия Васильевича**.
Игошева, Швецовы, Ниловы

По вопросам рекламы: тел. 2-34-21, E-mail: rodnik259@yandex.ru

ООО АГРОФИРМА «ТРУД»

(Кунгурский р-н, с.Троельга)

В связи с расширением производства

ПРИМЕТ НА РАБОТУ:

- **зоотехника;**
- **ветеринарного врача;**
- **водителя (кат. С, Е);**
- **механизатора (кат С, D, F).**

Жилье предоставляется.
Информация по телефону:
8 (34271) 44-6-12 (доб.110,128)
e-mail: ooo_trud@mail.ru.

Выражаем искренние соболезнования родным и близким по поводу кончины
ОСЕТРОВОЙ
Нины Егоровны
Разделяем боль Вашей утраты.
Трясцины, Игошевы, Трушковы

Выражаем глубокие соболезнования Осетрову Сергею Ивановичу в связи с кончиной мамы
ОСЕТРОВОЙ
Нины Егоровны
Скорбим вместе с тобой.
Одноклассники

Выражаем искренние соболезнования Мухановой Александре Егоровне по поводу смерти сестры
ОСЕТРОВОЙ
Нины Егоровны
Честикова Т.С., Бурцева Г.И., Бурмасова Ф.И., Лазарева Г.А., Шубина А.Е., Щербинина Т.А.

Уважаемая Наталья Юрьевна!
В связи с кончиной Вашего отца
СЕДУСОВА
Юрия Сергеевича
выражаем Вам, Всем родным и близким глубокие соболезнования. Скорбим вместе с Вами.
С уважением, ИП Игошев Виктор Павлович и коллектив организации

Глубоко скорбим и выражаем искренние соболезнования Любовь Семеновне, дочерям, сыну, родным и близким в связи со скоропостижным уходом из жизни
СЕДУСОВА
Юрия Сергеевича
Мы помним и запомним Юрия Сергеевича, как веселого и ответственного человека.
Сложно говорить, еще труднее смириться с потерей.
Светлая память.
Коллектив ИП Сыромятников А.М.

Коллектив Уинских электросетей выражает искренние соболезнования Рязановым Людмиле Юрьевне и Игорю Геннадьевичу по поводу смерти отца, тестя
СЕДУСОВА
Юрия Сергеевича

Уважаемая Людмила Анатольевна!
В связи с кончиной Вашего супруга
ИГОШЕВА
Валерия Павловича
выражаем Вам, Всем родным и близким глубокие соболезнования. Скорбим вместе с Вами.
С уважением, ИП Игошев Виктор Павлович и коллектив организации

Выражаем искреннее сочувствие родным и близким в связи с кончиной
ЗВЯГИНА
Бориса Александровича,
нашего одноклассника, друга, трудолюбивого, умного и любящего человека. Он прожил яркую жизнь и достиг в ней успехов и уважения. Мы будем помнить о нем всегда!
Одноклассники, выпуск 1969 года

Коллектив Уинских электросетей выражает искренние соболезнования Юшковым Александру Николаевичу, Анатолию Николаевичу, Юрию Анатольевичу по поводу смерти матери, бабушки
ЮШКОВОЙ
Марии Григорьевны

«Родник-1» ИНДЕКС П70051
Учредитель и издатель: Автономная некомерческая организация «Газета «Родник»
Главный редактор: С.С.Харлин Т.: 2-31-86
Корреспонденты Т.:2-40-09
Верстка: А.А.Рева
Бухгалтерия Т.: 2-34-21
Адрес редакции и издателя: 617520 Пермский край, с.Уинское, ул. 30 лет Победы,1.
E-mail: rodnik259@yandex.ru **Сайт**: http://rodnik-uinsk.ru
Газета зарегистрирована 30.10.2020 в Управлении Роскомнадзора по Пермскому краю. ПИ № ТУ 59-01297
Номер подписан в печать: по графику 18.00, фактически 18.00
Отпечатана в ООО «Кунгурская типография» (г.Кунгур, ул.Криулинская, 7). Объем 3 п.л.
Тираж 1100 Заказ № 4965
Дни выхода газеты: Четверг
Мнение авторов публикаций могут не совпадать с позицией редакции. Ответственность за содержание и достоверность сведений в рекламных объявлениях несет рекламодатель.
Статьи под рубриками: «Регион 59», «Пермский край» публикуются в рамках государственного контракта.