Общественно-политическая газета Уинского района

РОДНИК-1

"...слова пробьются, как родник..."

Выпуск 7/10563 Четверг, 18 февраля 2021 года

Газета основана в апреле 1935 года. Цена свободная

Сегодня в номере

На этажах власти с.3
Глава отчитывается перед жителями округа

День защитника Отечества с.4, 10
С честью исполнив свой долг!

К юбилею села с. 9
По прозвищу смурыгане...

Дорогие друзья!

Поздравляю вас с Днем защитника Отечества!

Это праздник мужества и отваги многих поколений – тех, кто берег и продолжает беречь нашу Родину.

В этот день мы чествуем ветеранов Великой Отечественной войны, военнослужащих, работников правоохранительных органов. Вспоминаем подвиг тех, кто ценой своей жизни защитил покой и безопасность страны. Благодарим тех, кто сегодня находится на боевом посту, борется с терроризмом, укрепляет обороноспособность России.

Готовность защищать свой дом и свою страну всегда отличала жителей Пермского края. Мы гордимся боевыми и трудовыми подвигами наших земляков, восхищаемся их храбростью и самоотверженностью, искренней любовью к Отечеству.

Желаю всем защитникам нашей Родины и дальше с честью нести это звание, а молодому поколению – учиться брать на себя ответственность: за свои слова и поступки, за будущее семьи и судьбу родного края.

Крепкого здоровья, неиссякаемой энергии, мира, добра и благополучия вам и вашим близким. С праздником!

Губернатор Пермского края
Д.Н. Махонин

Уважаемые жители Уинского округа!

Поздравляем Вас с праздником – Днём защитника Отечества!

Защита Родины всегда была и остается почетной обязанностью каждого гражданина.

Отдавая дань памяти павшим в боях за свободу и независимость нашей Родины и других суверенных государств, выражаем сердечную благодарность за ратные заслуги всем, кто прошел фронтовыми дорогами Великой Отечественной войны, кто участвовал в урегулировании военных конфликтов на территории ближнего и дальнего зарубежья, кто сегодня самоотверженно несёт нелёгкую воинскую службу.

Ратное дело отцов и дедов в различных уголках страны достойно продолжают и наши земляки. Большой вклад в патриотическое воспитание молодёжи вносят ветераны, чьи доблестные дела во славу страны служат примером для современного поколения.

Желаем всем доброго здоровья и счастья! Пусть в каждом доме будет благополучие, а на нашей родной земле – мир и спокойствие!

Глава Уинского муниципального округа А.Н. Зелёнкин
Председатель Думы Уинского муниципального округа М.И. Быкариз

Уважаемые жители Уинского района!

Поздравляю вас с Днём защитника Отечества!

Мы гордимся героическими страницами истории нашей страны, мужеством и стойкостью многих поколений солдат и офицеров, всех, кто сражался за Родину, обеспечивал безопасность государства. С огромным уважением относимся к тем, 4то сегодня достойно продолжает славные традиции служения Отчизне, кто превыше всего ставит такие понятия, как патриотизм, верность присяге, ратному долгу и воинскому братству.

Желаю вам успехов, здоровья, осуществления намеченных планов.

Военный комиссар Ординского и Уинского районов Пермского края Кадыров А.

С Днем рождения, ветеран!

12 февраля Почетный гражданин Уинского района Мамаев Михаил Филиппович отметил 90-летний юбилей!

С этим замечательным событием пришли поздравить юбиляра руководитель аппарата администрации муниципального округа Курбатова Г.В., председатель районного совета ветеранов Киселева Г.С., помощники депутатов Законодательного Собрания края Козлова Е.М. и Игошева Н.П.

М.Ф. Мамаеву вручили памятные адреса от президента РФ Путина В.В., губернатора Пермского края Махонина Д.Н., а так же поздравительные адреса и подарки от главы Уинского округа Зелёнкина А.Н., от депутатов Законодательного Собрания Третьякова О.В. и Благова Н.Е, от председателей районного и территориального Советов ветеранов.

Михаил Филиппович всю жизнь проработал в Уинском районе. В начале работал председателем колхоза им.Калинина, 18 лет возглавлял Уинский район, выйдя на пенсию работал председателем комитете охраны окружающей среды. За многолетний добросовестный труд по развитию района награжден государственными орденами и медалями.

Михаил Филиппович обладает большой мудростью, широкими знаниями, умением взаимодействовать с руководителями всех рангов, добрый, порядочный и отзывчивый человек.

Желаем долгих и счастливых лет жизни, наполненных здоровьем, счастьем и заботой близких вам людей.

Короткой строкой

Извещение

25 февраля 2021 года в 11.00 часов в здании администрации Уинского муниципального округа состоится заседание Думы Уинского муниципального округа с повесткой дня:

1. Об утверждении Положения о порядке назначения и проведения собраний граждан, конференции граждан (собрания делегатов) на территории Уинского муниципального округа.
2. Об утверждении Положения о гербе и флаге Уинского муниципального округа Пермского края.
3. Об утверждении Генерального плана Уинского муниципального округа Пермского края.
4. Информация о состоянии законности и преступности на территории Уинского муниципального округа в 2020 году.

Заголовок

9 февраля в администрации Уинского муниципального округа прошла консультация в рамках подготовки к 20 юбилейному Конкурсу социальных и культурных проектов ПАО ЛУКОЙЛ.

В семинаре приняли участие 25 человек, среди которых традиционно самыми активными были представители образования, культуры, общественных организаций. Участники мероприятия подчеркнули необходимость проведения таких встреч и выразили свое намерение подготовить проекты на конкурс.

Условия участия в конкурсе можно найти в Положении, которое размещено на сайте ООО ЛУКОЙЛ-ПЕРМЬ https://perm.lukoil.ru/ru/ в разделе «Ответственность».

В Конкурсе могут принять участие органы местного самоуправления, некоммерческие организации, в том числе религиозные. Коммерческие структуры и частные лица для участия не допускаются.

Но это не исключает возможность для активных жителей предоставить на конкурс свои идеи, выступив руководителями проектов. Подробности у регионального представителя ООО ЛУКОЙЛ-ПЕРМЬ Ольги Князевой по телефону 8 (342) 23-56-096.

Заявки с описанием проектов принимаются с 15 февраля по 16 марта 2021 г.

Заявки, заполненные по форме, указанной в Положении, и заверенные копии документов необходимо передать куратору конкурса в администрации Уинского муниципального округа Киприяновой Марине Михайловне (к.т. 89519280176, 2 31 75), либо привезти в г.Пермь региональному представителю Компании (Князева Ольга Анатольевна, к.т. 8-342-23-56-096).

Важно: крайний срок сдачи заявки куратору в муниципалитете – 8 марта.

Внимание!!! Для удобства участников и минимизации рисков в период распространения коронавирусной инфекции есть возможность предоставить заявку (*обязательно заверив подписью и печатью учреждения!*), заполненную по форме Приложений №1,2,3 к Положению о конкурсе, в электронном виде на электронный почтовый ящик регионального представителя Olga.Knyazeva2@lp.lukoil.com *(Обязательно уточняйте – дошло ли письмо).*

Уточняющие вопросы вы можете задать региональному представителю либо куратору конкурса по указанным выше телефонам.

Сайт: http://rodnik-uinsk.ru
Группа Вконтакте: https://vk.com/gazeta_rodnik
Реклама в газете ☎ 2-34-21 rodnik259@yandex.ru
«Родник-1» № 7 (10563) от 18.02.2021

В Прикамье самозанятыми пожелали стать уже более 26 тысяч человек

За первые полтора месяца текущего года на налог на профессиональный доход (НПД) перешли 2274 человека

По данным Министерства экономического развития Пермского края, на 1 февраля 2021 года в регионе зарегистрировано 26 063 плательщиков налога на профессиональный доход – самозанятых граждан. Агентство по развитию малого и среднего предпринимательства (МСП) Прикамья прогнозирует в этом году увеличение показателя до 31 тыс. человек.

«По итогам года мы видим, что в среднем прирост самозанятых в месяц составляет 2-3 тыс. человек. На начало февраля в регионе было зарегистрировано 32,6 тыс. самозанятых. При этом почти 6,6 тыс. человек были сняты с налогового учета – вновь стали индивидуальными предпринимателями или вошли в состав действующих фирм и организаций», – комментирует данные руководитель Агентства МСП Екатерина Макаренко.

Напомним, под самозанятыми работниками понимаются люди, перешедшие на специальный налоговый режим – от 4 до 6%. Они трудятся на себя, но в отличие от индивидуальных предпринимателей, не платят страховые взносы, а их доход не превышает 2,4 млн руб. в год.

В период пандемии в Прикамье бесплатные семинары для самозанятых проводил центр «Мой бизнес» – по ведению своего дела, продвижению товаров и услуг, а также выходу на площадки электронной торговли. Обучение прошли свыше 600 человек.

Также для помощи самозанятым в регионе было создано мобильное приложение Yamagoo. Это ресурс на платформах iOS и Android, который позволяет заказчикам подобрать исполнителей для своих задач, а мастерам, в свою очередь, быстро найти клиентов.

Для плательщиков налога на профессиональный доход в регионе продлена на 2021 год поддержка в виде государственного займа – от 50 тыс. руб. до 1 млн руб. по льготной ставке 4,25%. на срок до 3 лет. Финансовый продукт был создан в период пандемии в рамках нацпроекта «Малое и среднее предпринимательство», инициированного Владимиром Путиным. Подробнее – на сайте Микрофинансовой компании Пермского края.

По вопросам ведения деятельности самозанятые могут бесплатно проконсультироваться в краевом центре «Мой бизнес» (г. Пермь, ул. Окулова, 75, к.1) или по горячей линии 8-800-300-80-90. В 2020 году центр оказал помощь 44 тыс. начинающим и 63,5 тыс. действующим предпринимателям.

Стать самозанятым работником можно в мобильном приложении «Мой налог». Оно заменяет кассовый аппарат и бухгалтера. До 15 числа следующего месяца приложение рассчитает сумму налога к оплате. Также зарегистрироваться можно на портале Госуслуг или через приложение «Сбербанк-Онлайн». Из документов для этого потребуются данные паспорта и ИНН.

Напомним, в конце 2020 года по инициативе губернатора Дмитрия Махонина в Пермском крае была принята Стратегии развития малого и среднего предпринимательства до 2030 года. К этому времени число занятых в сфере МСП должно достигнуть 435 тыс. жителей региона.

Врач для школы

Дмитрий Махонин поручил проработать вопрос целевого обучения медработников для школ Прикамья

Правительство Пермского края обсудило вопрос создания в регионе современной инфраструктуры для оказания медицинской помощи детям. Как отметил губернатор Прикамья Дмитрий Махонин, вопрос развития детского здравоохранения решается в рамках национального проекта «Здравоохранение», инициированного президентом России.

«В Пермском крае предпринимается ряд мер по качественной организации медицинской помощи детям. В их числе и строительство новых поликлиник, и оснащение медучреждений современным высокоточным оборудованием. Кроме того, успешно реализуется проект «Новая модель» по приведению в порядок детских лечебниц. Сегодня благодаря ему стало комфортнее в 55 объектах края – то есть в более 70% медучреждений первичного звена. Наша задача – тиражировать его на все детские поликлиники региона», – обозначил Дмитрий Махонин.

Министр здравоохранения Прикамья Анастасия Крутень в своем докладе рассказала, что в основе деятельности педиатрической службы края – три направления: снижение младенческой и детской смертности, улучшение состояния здоровья детского населения, формирование приверженности к здоровому образу жизни детей и их родителей.

В решении первого вопроса наблюдается положительная динамика – уровень младенческой смертности за 5 лет в регионе снизился на 20,7%. Это результат работы медицинских организаций в рамках трехуровневой системы оказания медицинской помощи беременным, новорожденным и детям, строгое соблюдение маршрутизации. Например, направление женщин с преждевременными родами и патологией беременности в перинатальные центры (в 2020 году показатель составил 72%) и мониторинг состояния здоровья беременных, в том числе из групп риска (в прошлом году пренатальной диагностикой были охвачены 92% женщин).

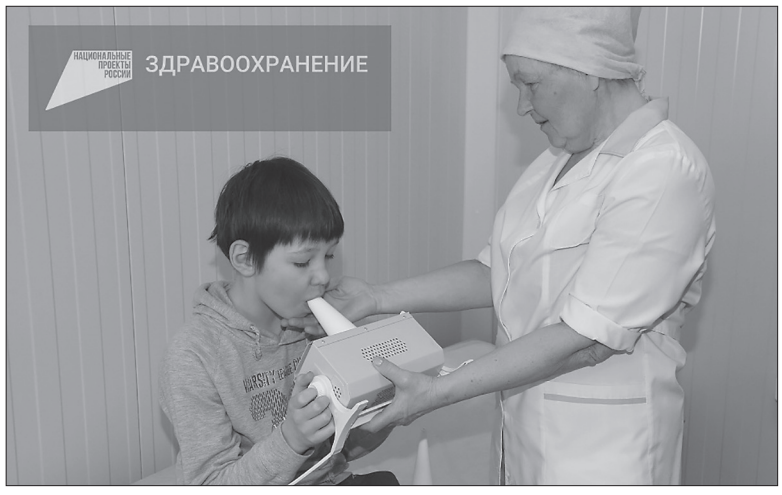

«Кроме того, снижение уровня младенческой смертности невозможно без квалифицированных кадров. Министерством здравоохранения организовано обучение специалистов в области перинатологии, неонатологии и педиатрии в симуляционных центрах. За 2 года обучено 267 человек. Всего до конца 2021 года должно быть обучено 420 человек», – уточнила Анастасия Крутень.

Наряду с уровнем младенческой смертности в Пермском крае снизился и показатель детской смертности. За 5 лет он сократился на 37,8%. За минувший год общая заболеваемость детей в возрасте от 0 до 14 лет снизилась на 14,4%, а количество болеющих подростков 15-17 лет стало меньше на 8,8%. Глава краевого Минздрава объяснила это введением ограничений из-за пандемии COVID-19, в частности, сокращением социальных контактов и своевременным переводом учащихся на дистанционное обучение.

В медучреждениях первичного звена также создаются возможности записаться к специалистам дистанционно: через порталы Госуслуг и сервис k-vrachu, по телефону и через информационные терминалы в регистратурах. Благодаря этому удается постепенно сократить время пребывания пациентов в поликлиниках. Продолжается укрепление материально-технической базы лечебниц. Так, за последние 2 года в детских больницах появилось 370 единиц нового оборудования, включая «тяжелую» технику – аппараты компьютерной томографии, магнитно-резонансные томографы, УЗИ.

Для раннего выявления заболеваний и своевременного лечения медорганизациями Прикамья на протяжении многих лет проводятся профилактические осмотры детей. Ежегодно в крае осматривается более 500 тыс. ребят, в этом году планируется проверить здоровье более 560 тыс. юных прикамцев. По результатам осмотров дети берутся на диспансерный учет. Это позволяет провести раннюю диагностику и назначить своевременное лечение.

Дмитрий Махонин отметил, что в этом вопросе особое внимание должно быть уделено организации медпомощи в школах, поскольку плановые осмотры удобно проводить в образовательных учреждениях. По его словам, школьный медицинский работник – важное звено в цепочке профилактических мероприятий по раннему выявлению заболеваний детей. На сегодняшний день потребность в фельдшерах в образовательных учреждениях составляет 200 человек. В этом году будут трудоустроены 20, то есть только 10% от необходимого количества медработников.

«Это хорошо, что мы занимаемся вопросом, но для глобального решения проблемы этого не достаточно. Мы все сами учились в школах и знаем, как важно, чтобы в ней работал медпункт. С детьми всякое может случиться, учитывая их подвижность и активность», – подчеркнул Дмитрий Махонин.

Как пояснила министр здравоохранения Пермского края Анастасия Крутень, одним из вариантов решения проблемы может также стать целевая подготовка фельдшеров с последующим оказанием мер социальной поддержки за счет средств краевого бюджета. При этом медработники должны брать на себя обязательства по обязательному трудоустройству в образовательные учреждения.

Губернатор Прикамья поддержал это предложение, и поручил Минздраву совместно с Министерством финансов подготовить соответствующие порядки.

Отметим, по данным Министерства образования Пермского края, сегодня в регионе по специальностям, связанным со здравоохранением, обучается порядка 3,5 тыс. студентов. Медицинские техникумы и колледжи расположены в Перми, Лысьве, Чусовом, Губахе, Кудымкаре, Чайковском и Березниках. Прием студентов на медспециальности увеличился с 915 человек в 2019 году до 1302 человек в 2020 году. При этом трудоустройство по медицинским специальностям выпускников колледжей составляет в среднем 94,5 %. В ведомстве отметили, что готовы организовать на базе медицинских образовательных учреждений активную работу по заключению целевых договоров на обучение.

Глава регионального Минздрава добавила, что в рамках профилактических мероприятий в крае реализуется межведомственный проект «Школа – территория здоровья», целью которого является создание в образовательных организациях условий по сохранению и укреплению здоровья учащихся, снижение школьно-обусловленной патологии.

«Необходимость разработки проекта связана с ростом заболеваемости несовершеннолетних во время учебы в школе. Из-за высоких нагрузок, несоблюдения режима питания, низкой двигательной активности дети сталкиваются с болезнями глаза, органов пищеварения, опорно-двигательного аппарата. Проект «Школа – территория здоровья» нацелен на профилактику подобных заболеваний и раннее выявление патологий, – сказала Анастасия Крутень. – Для лучшего эффекта необходимо введение в образовательных организациях дополнительных простых мероприятий по охране здоровья – таких как физкультминутка, зарядка для глаз, ЛФК на уроках физкультуры».

По словам министра, здоровье детей – вопрос, который необходимо решать в комплексе с участием родителей, педагогов и с использованием возможностей разных региональных ведомств.

Ломовчане первыми услышали отчет главы

На прошлой неделе в Уинском муниципальном округе стартовала традиционная отчетная кампания главы Уинского муниципального округа.

Первые собрания граждан прошли 11 февраля в Аспинском территориальном управлении – в д.Ломь и с.Аспа. На встречу с жителями приехали Глава округа Алексей Зелёнкин, управляющий делами администрации округа Галина Курбатова, руководитель приемной депутата Законодательного собрания Пермского края Олега Третьякова Елена Козлова, а также руководители и специалисты ряда служб и ведомств.

Традиционно первая часть собрания была посвящена отчёту главы округа. Ключевыми темами доклада стали исполнение бюджета, социальная политика, благоустройство, реализация на территории округа национальных проектов. Также Алексей Николаевич рассказал об основных проектах, которые будут реализованы в ближайшей перспективе. Рассказывая о проектах инициативного бюджетирования глава округа призвал односельчан активнее подключиться к сбору средств на благоустройство и ремонт памятника ветеранам Великой Отечественной войны в д.Ломь.

Вторая половина встречи была построена в виде диалога. Жителей интересовали вопросы газоснабжения, связи, благоустройство. И, конечно же, больше всего претензий касались качества услуг здравоохранение. Очевидно, что все те реформы, которые проходили несколько лет назад – оптимизация работы ФАПов, передача «скорой помощи» в подчинение Кунгуру – больно ударили по сельским населенным пунктам. Об этом с болью говорили селяне на сходах. К сожалению, при всем желании решить данные вопросы на уровне муниципалитета невозможно – принять решение, что пора «откатить» реформу здравоохранения, должны власти уровнем повыше.

А вот некоторые задачи жителям вполне по силам, даже при минимальном участии властей. Решение зависит от сознательности человека, а еще – от нашей активности, инициативности. Как пример – бродячие собаки. Не секрет, что у многих из них есть хозяева. И, как правило, односельчане знают владельцев агрессивных собак. Но вот сообщить об этом соседе, который к слову нарушает определенные нормы, и которого вполне возможно наказать, дабы другим не повадно было – на это жители округа не идут.

Алексей Николаевич отметил, что работы по отлову собак пройдут уже в ближайшее время. Но в виду ограничений по финансированию данных работ, количество отловленных собак будет совсем небольшим. Кардинально решить проблему можно будет только если каждый из владельцев животных будет соблюдать правила их содержания. А сообщить о нарушителе правил можно в управление благоустройства администрации округа.

Также в рамках собрания рассмотрели вопросы пожарной безопасности, проблемы киберпреступлений, количество которых за последний год в округе заметно выросло.

Завершая встречу, Алексей Зелёнкин акцентировал свое внимание на том, что власть всегда открыта для диалога с населением, призвал жителей к активности и инициативности.

Собрания граждан продолжились на этой неделе. 16 февраля задать вопросы главе округа могли жители д.Барсаи и с.Суда, 18 собрания проходят в д.Иштеряки и с.Воскресенское, а 19.02 глава округа ответит на вопросы жителей Верхнего Сыпа и Нижнего Сыпа.

В прокуратуре района

Обсудили ключевые задачи на 2021 год

10 февраля прокурор района Иван Суетин провел расширенное заседание, посвященное подведению итогов работы правоохранительных органов и органов местного самоуправления Уинского муниципального округа по обеспечению законности и правопорядка, защите прав граждан, охраняемых законом интересов общества и государства, координации усилий всех органов власти по предупреждению и пресечению преступных проявлений на территории округа.

Во вступительном слове, глава округа Алексей Зелёнкин отметил высокий уровень взаимодействия с прокуратурой района, что позволяет решать актуальные задачи, напрямую влияющие на качество жизни населения.

– В текущем году нам надо выработать дополнительные меры по совершенствованию эффективного взаимодействия правоохранительных органов с органами и местного самоуправления, укрепления общественной безопасности и правопорядка. Уверен, что все задачи, которые стоят перед работниками надзорных органов, будут эффективно выполняться, ибо это залог стабильности и успеха нашего округа.

Открывая заседание, прокурор района Иван Суетин поблагодарил своих коллег за слаженную и результативную работу за прошедший период, а также дал оценку состоянию законности и правопорядка в регионе, роли прокурорского надзора в обеспечении стабильности ситуации.

–Благодарю своих коллег, а также все органы власти, которые работали совместно с нами и приложили максимум усилий для качественного выполнения работы. Однако попрежнему для Уинского округа являются актуальными вопросы нарушения в сфере трудового законодательства, проблемы в ЖКХ, здравоохранении.

Реализуя полномочия по защите прав и свобод граждан, интересов общества и государства, прокурорами выявлено свыше 800 нарушений закона. Практически в 2 раза выросло в прошлом году количество нарушений в трудовой сфере. Прокурором опротестовано 7 незаконных правовых акта, внесено 33 представления, 19 лиц привлечено к административной ответственности. Направлено 27 заявлений о взыскании заработной платы.

Прокуратурой решалась задачи профилактики принятия незаконных правовых актов, повышения эффективности взаимодействия с органами государственной власти и местного самоуправления, инициировалось принятие нормативных правовых актов с учетом реальных социально-экономических потребностей округа.

Осуществлялась последовательная работа по обеспечению прав субъектов предпринимательской деятельности, ликвидации административных барьеров и ограничений при осуществлении ими предпринимательской деятельности.

С докладами по курируемым направлениям деятельности выступили зам.начальника отделения МВД России по Уинскому муниципальному округу Е.А.Цецегов, руководитель Октябрьского МСО СУ СК России по Пермскому краю А.С.Иванов, начальник отдела – старший судебный пристав отдела судебных приставов по Октябрьскому и Уинскому районам Н.А.Исаева, начальник Октябрьского МФ ФКУ УИИ ГУФСИН России по Пермскому краю Д.Г.Нафиков, начальник 25 ОНПР по Уинскому и Октябрьскому районам И.С.Топорков.

Комментируя доклад Е.А.Цецегова участники совещания отметили, что в Уинском округе остается высоким удельный вес «пьяной» преступности, в связи с чем правоохранительным органам следует организовать комплекс мер по предотвращению противоправных действий в сфере незаконного оборота алкоголя.

Тревожит также рост киберпреступлений. Если в 2019 году на территории района было зафиксировано 6 случаев подобных дел, то в 2020 уже 21. Это один из самых высоких показателей роста в крае. Жители округа в результате действий кибермошенников лишились значительных сумм – от нескольких десятков тысяч рублей, до миллиона. Некоторые вынуждены выплачивать кредиты, в которые их заманили мошенники. На совещании приняли решение усилить информационную составляющую. Информацию о том, как не попасть в ловушки кибермошенников будут распространять всеми возможными способами – через газету, социальные сети, путем распространения буклетов на информационных досках.

По результатам коллегии выработан комплекс мер, направленных на повышение эффективности межведомственного взаимодействия.

Фото: https://www.instagram.com/p/CLMo2NcFB-Y/

Сайт: http://rodnik-uinsk.ru
Группа Вконтакте: https://vk.com/gazeta_rodnik
Реклама в газете ☎ 2-34-21 rodnik259@yandex.ru
«Родник-1» № 7 (10563) от 18.02.2021

День вывода войск из Афганистана

Время неумолимо отсчитывает свой ход. Вот уже 32 года минуло с той необъявленной и несправедливой войны в Афганистане. Когда юные восемнадцатилетние парни, надев береты с красной звездочкой, не ведали, в какую политическую и кровавую игру их втянули. Тогда многие из них даже не предполагали, что уже никогда не вернутся домой с перевалов черных гор Афганистана, что сложат свои юные головы на чужой «душманской» стороне. Эта война оставила в истории нашей страны глубокий неизгладимый след, залитый кровью. Тысячи молодых, не еще успевших увидеть жизнь ребят, не вернулись домой. Другие, с достоинством пройдя серьезные испытания, не только не сломались, но и проявили такие качества, как мужество, героизм, преданность и любовь к Родине. Многие были ранены и лечились в госпиталях, но главные раны, которые остались в душе, до сих пор кровоточат.

15 февраля в районном парке культуры прошел торжественный митинг в честь 32 годовщины вывода Советских войск из Афганистана. Традиционно в этот день у памятника погибшим воинам собрались ветераны-афганцы, представители администрации Уинского муниципального округа, разных организаций и все неравнодушные к этой странице в истории люди. Собравшиеся почтили память не вернувшихся с мест боевых действий минутой молчания возложили красные цветы к мемориальной доске.

Далее все отправились в Уинский краеведческий музей имени М.Е.Игошева, где посмотрели обновленные экспозиции, залы боевой славы, а также специально оформленные к памятной дате стенды. Сотрудники музея подготовили интересную праздничную программу. Герои мероприятия общались, пели песни, вспоминали события военных лет, делились впечатлениями.

Татьяна ДЕНИСОВА

Не все «шурави» вернулись домой

32 года прошло с тех пор, как последняя колонна советских войск пересекла советско-афганскую границу.

Много было дискуссий о войне в Афганистане. Все эти годы происходит переоценка самого факта участия в ней Советской Армии. Но как бы там ни было, наши солдаты и офицеры, оставаясь верными военной присяге, выполнили свой интернациональный долг, мужественно защищая южные рубежи нашей Родины.

Участники афганских событий прошли очень жестокую и суровую школу, безжизненные горы и горячий песок, бои в сложных и тяжелых условиях на чужой стороне, где даже не было зримой линии фронта. И всеже, все тяготы войны и воинской службы воины-интернационалисты вынесли с достоинством.

Через горнило афганской войны прошли более 50 уроженцев Уинского района. На сегодняшний день известно о 56 участниках той войны, но поисковая работа ведется до сих пор. Двое из них погибли при исполнении интернационального долга: Юрий Кузнецов (похоронен на кладбище в с. Уинское) и Виталий Трясцин (покоится на кладбище в д. Богомоловка) В данный момент на территории Уинского округа проживает 28 участников войны в Афганистане.

Воины-уинцы, проходившие службу на земле Афганистана, настоящие герои, знающие что такое отвага и самопожертвование. Многие из них имеют боевые награды: подполковник С.Ефимов награжден двумя орденами Красной Звезды, представлялся к званию Героя Советского Союза; П.Рогожников (с.Уинское) и А.Дельминкаев (с.Нижний Сып) имеют медали “За Отвагу”; С.Андронов (с. Суда) - медали “За Отвагу” и “За боевые заслуги”; С. Машкин (пос Первомайский) награжден орденом Красной Звезды и медалью “За Отвагу”. Медалью “От благодарного афганского народа” награждены все участники боевых действий в Афганистане.

У каждого бойца, побывавшего в Афганистане, есть своя история, но они стараются особо не говорить об этом. И все же о некоторых воспоминаниях свидетелей тех страшных событий нам удалось найти информацию.

Одним из участников событий на афганской земле был **Николаев Олег Викторович**. Сначала Олег служил на китайской границе, где судьба его свела с такими же простыми ребятами, как и он сам. В это время проходил набор на службу в Афганистан по собственному желанию. Трое из сослуживцев Олега сразу смогли попасть, и набор внезапно закончился. Олег не успел, но отделяться от своих друзей не хотелось. Поэтому он решил действовать другим способом. Он изъявил желание идти в повара, где набор все

Николаев Олег Викторович

еще продолжался. Но обязательным условием было прохождение специального обучения. Для этого Олег был направлен в другую военную часть. По окончании трехмесячной учебы Николаев Олег вновь подтвердил свое намерение принять участие в боевых действиях на территории Афганистана.

В январе 1988 года их, 27 человек, в кузове машины везли 750 км по горным дорогам, по перевалам Памира, через Мургабскую заставу до Ишкашим, а затем перебросили через афганскую границу на машине боевой пехоты в гарнизон под названием Гульхана, где наконец-то Олег и воссоединился со своими сослуживцами. Именно здесь Олег Николаев служил 1 год и 11 дней до самого вывода советских войск из Афганистана. О том, что он находится в «горячей точке», родителям не сообщал, чтобы они не волновались. Да и нельзя было, так как им был подписан документ о неразглашении. В гарнизоне Гульхана служило 1400 солдат: от стрелков до минометчиков. Олег ходил в усиленные наряды с боевым оружием. Расслабляться было нельзя, ребята даже спали с автоматами в руках. Местные жители были враждебно настроены против наших солдат, называли их “шурави”. Днем они были “друзьями”, а ночью брали в руки оружие. Душманы очень жестоко расправлялись с пленными советскими солдатами. Олег старается даже не вспоминать об этом.

Вокруг гарнизона находилось минное поле с сигнальными минами. Опасность быть убитым была при каждом выходе в наряд. Кроме того, подстерегали и другие опасности: множество ядовитых змей и скорпионов. Поэтому многие солдаты доставлялись в госпиталь с укусами этих гадов.

С мая 1988 начался вывод советских войск из Афганистана. Но Олег покидал эту страну в окончательный этап вывода, то есть 15 февраля 1989 года. Переброска осуществлялась по воздуху на военном вертолете с гарнизона Гульхана на пограничную заставу Ишкашим. После переброски все подразделения были расформированы, и Олег Николаев попал в минометную батарею. Но на этом служба в Афганистане для Олега не закончилась. В конце марта, спустя месяц после вывода наших войск, ему снова пришлось побывать в этой стране, сопровождая колонну с гуманитарной помощью и боеприпасами. Не смотря на то, что это была помощь афганскому народу, нашим солдатам приходилось вести себя крайне осторожно. Олег вместе со своим сослуживцем был привлечен в качестве сопровождающего командира части и начальника разведки на переговоры с местной властью, от которой ожидать можно было все, что угодно. Олег рассказывал, что выполнять это задание было жутко. К вечеру колонна вернулась, исполнив свою гуманитарную миссию. Оставшееся время службы Олег Николаев охранял государственную границу. За отличную службу в Афганистане родителям Олега приходили благодарственные письма от командования части и округа. Только из этих писем они узнали, что их сын участвовал в боевых действиях на территории Афганистана.

Из воспоминаний еще одного участника боевых действий в Афганистане **Осетрова Виктора Ивановича**: “Заезжали в Афган на машинах. Поднимать с земли, трогать ничего было нельзя, так как все могло быть заминировано: вещи, часы и прочее. Я был водителем бронетранспортера. Однажды заехали в афганский аул, остановились. Подошли саперы с собакой и обнаружили под нашей машиной закопанную авиационную бомбу. А сверху еще и мина противотанковая. Удачно заехал, разорвать могло. А еще другой случай: шли колонной и у меня произошла поломка. И у товарища моего мотор забарахлил. В таких случаях машину ставили в конец колонны. Мы попали в засаду, и тот БТР, который поставили вместо моего, сожгли. Мы остались живы, видимо Бог нас спас...”

Ефимов Сергей Аркадьевич

Не только на земле несли службу наши земляки-афганцы, но и в небе. **Ефимов Сергей Аркадьевич** за время командировки в Афганистан в период с декабря 1983 года по июль 1984 года в боевой обстановке под обстрелами моджахедов вместе со своим экипажем вертолета Ми-8МТ обнаружил и эвакуировал трех советских летчиков, за что был награжден двумя орденами Красной Звезды, а также был представлен к награждению званием Героя Советского Союза, но из-за бюрократических проволочек, к сожалению, звание так и не получил.

Первым спасенным был пилот одного из самолетов 156-го авиационного полка истребителей-бомбардировщиков, который во время аварии самолета катапультировался и совершил посадку в районе населенного пункта Дурнама. Командиры вертолетов С.Ефимов и А. Скиба обнаружили и благополучно эвакуировали его.

Второй летчик был спасен Ефимовым С. в апреле 1984 года. Во время поиска передвижной радиостанции моджахедов был сбит советский самолет. Для спасения летчика была направлена ближайшая пара вертолетов. Ими оказались экипажи капитана С.Ефимова и капитана А. Бойко. По команде с самолета-ретранслятора они направились на выручку летчику. Ориентируясь по дыму горящего на земле самолета, начали снижаться на предельно малую высоту. Вскоре капитан Бойко обнаружил кресло летчика, а с борта вертолета Ефимова заметили лежащего на животе, отстреливающегося летчика Соколова. Экипаж С. Ефимова подоспел в последний момент. Когда к окровавленному Соколову смогли приблизиться, он был уже без сознания. Раненого подняли на борт в том же положении, что и обнаружили. Это уже потом в кабине вертолета во время осмотра и уточнения полученных ранений увидят зажатую в руке гранату с выдернутой чекой и осторожно разжав ладонь, выбросят гранату в открытую на взлете дверь. В последствии Соколов восстановится после долгого лечения и получит звание Героя Российской Федерации.

15 июля 1984 года в районе населенного пункта Чарикар во время нанесения бомбово-штурмового удара самолет капитана Гордиюка при выходе из пикирования попал под обстрел с земли. На высоте 800 метров летчик катапультировался и приземлился в арык на окраине кишлака в пятистах метрах от цели. При катапультировании летчик получил компрессионный перелом двух позвонков. Пилот был обнаружен вертолетом, который обеспечивал поисково-спасательную операцию. Это был последний день командировки, крайний боевой вылет капитана Ефимова. За протянутую руку и поясной ремень сбитого летчика подняли на борт. Спасенный экипажем С.Ефимова летчик восстановился и продолжал полеты еще 8 лет.

Подобных историй много. Это страшная часть жизни наших земляков. Сражения кончаются, а история вечна. Немало воды утекло с того времени. Потихоньку зажили раны. Но память о далекой войне в Афганистане жива и стереть события той войны невозможно.

Ирина ДЕНИСОВА

Кстати, в прошлом году Уинским районным отделением ВООВ "Боевое братство" учреждён кубок имени Сергея Ефимова, который вручается победителю районного школьного военно-патриотического турнира "Наследники Победы". Первым обладателем кубка стала команда Аспинской школы.

Понедельник, 22 февраля

ПЕРВЫЙ
06.00, 10.00, 15.00 Новости
06.10 Россия от края до края 12+
06.55 Т/с «Крепкая броня» 16+
10.20 Х/ф «Экипаж» 12+
13.00, 15.20 Т/с «Джульбарс» 12+
21.00 Время
21.20 Х/ф «Калашников» 12+
23.15 Х/ф «Турецкий гамбит» 12+
01.35 Прерванный полет Гарри Пауэрса 12+
02.25 Мужское / Женское 16+
03.55 Давай поженимся! 16+
04.35 Модный приговор 6+

РОССИЯ 1
05.00 Х/ф «Любовь на четырёх колёсах» 12+
07.00 Х/ф «Укрощение свекрови» 12+
09.20 Пятеро на одного 12+
10.10 Сто к одному 12+
11.00, 20.00 Вести 12+
11.30 Х/ф «Новый муж» 12+
15.35 Петросян-шоу 16+
18.00 Х/ф «Операция «Ы» и другие приключения Шурика» 12+
20.45 Местное время. Вести-Пермь 12+
21.00 Х/ф «Новая жизнь Маши Солёновой» 12+
01.35 Х/ф «Приличная семья сдаст комнату» 12+

РОССИЯ К
06.30 Д/ф «Маленькие капитаны» 12+
07.30 М/ф «Загадочная планета». «Шайбу! Шайбу!». «Матч-реванш». «Метеор» на ринге» 12+
08.45, 00.05 Х/ф «Залив счастья» 12+
10.10 Обыкновенный концерт с Эдуардом эфировым 12+
10.40 Русский плакат 12+
10.55 Х/ф «Далеко от Москвы»
12.40, 01.30 Д/ф «Опасные связи. Друзья и враги в дикой природе» 12+
13.35 Д/ф «Первые в мире» 12+
13.50 Гала-концерт академического оркестра русских народных инструментов 12+
15.05 Д/ф «Самсон Неприкаянный» 12+
15.45 Искатели 12+
16.35 Х/ф «Прощание славянки» 16+
18.00 Спектакль «Не покидай свою планету» 12+
19.35 Д/ф «Дело гражданина Щеколдина» 12+
21.10 Х/ф «Мужчина, который мне нравится» 12+
23.00 The doors 12+
02.20 Мультфильм для взрослых 18+

НТВ
04.55 Новые русские сенсации 16+
05.45 Х/ф «Непрощенный» 16+
08.00, 10.00, 16.00, 19.00 Сегодня
08.20 Готовим с Алексеем Зиминым
08.50 Поедем, поедим!
09.25 Едим дома
10.20 Первая передача 16+
11.00 Чудо техники 12+
11.50 Дачный ответ
13.00 НашПотребНадзор 16+
14.05 Однажды... 16+
15.00 Своя игра
16.20, 19.25 Х/ф «Лихач» 16+
00.00 Квартирник НТВ у Маргулиса 16+
01.20 Х/ф «Телохранитель» 16+
04.20 Д/ф «Две войны» 16+

ПЯТЫЙ
05.00 Т/с «Морские дьяволы-2» 16+
16.20 Т/с «Морские дьяволы-3» 16+
00.15 Т/с «Опера. Хроники убойного отдела» 16+

МАТЧ-ТВ
08.00 Смешанные единоборства. Fight Nights. Никита Крылов против Фабио Мальдонадо. Трансляция из Ростова-на-Дону 16+
09.00, 10.55, 13.25, 16.00, 18.50, 21.25, 00.00 Новости
09.05, 13.30, 16.05, 18.30, 21.30, 02.45 Все на Матч! Прямой эфир
11.00 М/ф «Матч- реванш»
11.20 М/ф «Спортландия»
11.35 Х/ф «Добро пожаловать в джунгли» 16+
13.55 Футбол. «Уфа» - «Урал»
16.25 Футбол. «Химки» - «Крылья Советов»
18.55 Х/ф «Поддубный» 6+
21.55 Баскетбол. «Зенит» - «Милан»
00.10 Тотальный Футбол 12+
00.40 Футбол. «Ювентус» - «Кротоне»
03.45 Д/ф «Я - Али» 16+
06.00 Баскетбол. Мужчины. Россия - Эстония

ЗВЕЗДА
05.15 Т/с «Приказано уничтожить. Операция «Китайская шкатулка» 16+
09.00 Военная приемка 6+
15.55 Х/ф «Звезда» 12+
18.00 Новости дня
18.20 Х/ф «Коридор бессмертия» 12+
20.35 Х/ф «...А зори здесь тихие» 12+
00.35 Т/с «Краповый берет» 16+
03.30 Х/ф «Дом, в котором я живу» 6+
05.10 Д/ф «По следам Ивана Сусанина» 12+

ТВЦ
06.00 Д/ф «Павел Кадочников. Затерянный герой» 12+
06.50 Х/ф «Сицилианская защита» 12+
08.35 Х/ф «Мимино» 12+
10.35 Д/ф «Юрий Беляев. Аристократ из Ступино» 12+
11.30, 21.00 События
11.45 Большое кино 12+
12.15 Петровка, 38 16+
14.05 Х/ф «Огарева, 6» 12+
15.55 Вспоминайте иногда вашего студента! 12+
17.05 Х/ф «Мастер охоты на единорога» 12+
21.20 Х/ф «Барс и лялька» 12+
23.20 Д/ф «Закулисные войны на эстраде» 12+
00.10 Д/ф «Актёрские драмы. Кто сыграет злодея?» 12+
01.00 Х/ф «Оружие» 16+
02.25 Х/ф «Сувенир для прокурора» 12+
03.55 Актёрские судьбы. Ариадна Шенгелая и Лев Прыгунов 12+
04.20 Х/ф «Всадник без головы»

ТВ3
06.00 Мультфильмы
09.45 Х/ф «Эверест» 16+
12.00 Х/ф «Дыши во мгле» 16+
14.00 Х/ф «Эпидемия» 16+
16.45 Х/ф «Особо опасен» 16+
19.00 Х/ф «В осаде» 16+
21.00 Х/ф «В осаде. Темная территория» 16+
23.00 Х/ф «Схватка» 16+
02.15 Дневник экстрасенса 16+
03.00 Громкие дела 16+
03.45 Городские легенды 16+
04.30 Тайные знаки 16+

ТНТ
07.00 ТНТ. Gold 16+
08.00 Мама LIFE 16+
08.30 Т/с «САШАТАНЯ» 16+
11.30 Т/с «Отпуск» 16+
18.00 Комеди Клаб 16+
19.00 Комеди Клаб. Спецдайджесты-2021 16+
21.00 Т/с «Полицейский с Рублевки» 16+
22.05 Концерт Ильи Соболева 16+
23.05 STAND UP 16+
00.05 Комик в городе 16+
01.10 Такое кино! 16+
01.45 Импровизация 16+
03.30 Comedy баттл. Сезон 2018 16+
04.25 Открытый микрофон 16+
06.10 ТНТ. Best 16+

СТС
06.00, 05.50 Ералаш
06.05 М/с «Фиксики»
06.15 М/с «Спирит. Дух свободы» 6+
07.00 М/с «Том и Джерри»
07.30 Шоу «Уральских пельменей» 16+
08.05 Х/ф «Маска» 12+
10.00, 03.35 М/ф «Облачно, возможны осадки в виде фрикаделек»
11.45 М/ф «Облачно... 2. Месть ГМО» 6+
13.30 М/ф «Волшебный парк джун» 6+
15.10 М/ф «Корпорация монстров»
17.00 М/ф «Университет монстров» 6+
19.05 М/ф «Вверх»
21.00 Х/ф «Аквамен» 12+
23.50 Х/ф «О чём говорят мужчины. Продолжение» 16+
01.45 Х/ф «Эффект бабочки» 16+
04.50 6 кадров 16+
05.10 М/ф «Ара, бара, пух!» 6+
05.20 М/ф «Глаша и кикимора»
05.30 М/ф «Зайчонок и муха»
05.40 М/ф «Комаров»

РЕН-ТВ
05.00 Задачник от Задорнова 16+
06.55 М/ф «Три богатыря и Наследница престола» 6+
08.25 М/ф «Иван Царевич и Серый Волк»
10.00 М/ф «Иван Царевич и Серый Волк 2»
11.25 М/ф «Иван Царевич и Серый Волк 3» 6+
12.50 М/ф «Иван Царевич и Серый Волк 4» 6+
14.35 Х/ф «Овердрайв» 16+
16.25 Х/ф «Смертельная гонка» 16+
18.30 Х/ф «Безумный Макс. Дорога ярости» 16+
20.55 Х/ф «Паркер» 16+
23.15 Х/ф «Адреналин» 18+
00.55 Х/ф «Адреналин 2. Высокое напряжение» 18+
02.30 Х/ф «Угнать за 60 секунд» 12+
04.20 Х/ф «Приказано уничтожить» 16+

КАРУСЕЛЬ
05.00 М/с «Йоко»
06.55, 07.30 Жужжалка
07.00 С добрым утром, малыши!
07.35 М/с «Бурёнка Даша»
07.40 М/с «Три кота»
09.00 Еда на ура!
09.20 М/с «Ник-изобретатель»
10.45 Мастерская Умелые ручки
11.10 М/с «Семья Трефликов»
11.30 М/с «Легенды Спарка»
11.55 М/с «Барбоскины»
12.30 Игра с умом
12.45 М/с «Пластилинки»
12.50 М/с «Вперёд, Астробой!»
13.35 М/с «Фиксики»
14.30 Большие и маленькие
15.15 Ералаш
16.10 М/с «Клуб Винкс» 6+
16.40 М/с «Приключения Барби в доме мечты»
17.00 М/с «Просто о важном. Про Миру и Гошу»
17.10 М/с «Тайны Медовой долины»
18.35 М/с «Томас и его друзья. Большой мир. Большие приключения!»
19.00 М/с «Зебра в клеточку»
20.25 М/с «Истории Сильваниан Фэмилис»
20.30 Спокойной ночи, малыши!
20.45 М/с «Лео и Тиг. Волшебные песни!»
20.50 М/с «Лео и Тиг»
22.05 М/с «Радужно-бабочково-единорожная кошка» 6+
22.30 М/с «Супер Спин Комбо» 6+
22.55 М/с «Инфинити Надо» 6+
23.15 М/с «Эволюция Черепашек-ниндзя» 6+
00.05 М/с «Смешарики. Пинкод» 6+
01.10 М/с «История изобретений»
02.30 М/с «Машины сказки»
03.55 М/с «Приключения Тайо»

ДОМАШНИЙ
06.30, 06.20 6 кадров 16+
06.45 Д/ф «Порча» 16+
10.50 Х/ф «Соломоново решение» 16+
14.50 Х/ф «Любовь с закрытыми глазами» 16+
19.00 Х/ф «Дочки» 16+
23.00 Бумажные цветы 16+
01.15 Х/ф «Джейн Эйр» 12+
05.30 Д/ф «Скажи нет!» 16+

ОТР
06.00, 16.05 Большая страна 12+
06.50 М/ф «Гора самоцветов»
07.20 Хит-микс RU.TV 12+
08.15, 14.45, 15.05 Календарь 12+
09.10 За дело! 12+
09.50 Новости Совета Федерации 12+
10.05 Дом «Э» 12+
10.30 М/ф «Гора самоцветов» и «Конёк-Горбунок»
11.45 Х/ф «Опасные гастроли» 12+
13.10 Х/ф «Миллион в брачной корзине» 12+
15.00, 17.00, 21.00 Новости
15.45 Среда обитания 12+
17.05 Д/ф «Мистика войны от первого лица» 12+
18.00 Гамбургский счёт 12+
18.30 Домашние животные 12+
19.00 Х/ф «Неваляшка» 12+
20.30, 21.05 Х/ф «Старое ружьё» 16+
22.15 Культурный обмен 12+
23.00 Концерт «Бессмертные песни великой страны» 12+
00.45 Х/ф «Анкор, ещё анкор!» 16+
02.25 Х/ф «Моонзунд» 12+
04.40 Х/ф «Аты-баты, шли солдаты...» 12+

ТНВ
07.00 Споёмте, друзья! 6+
07.50, 09.00, 20.30, 22.30 Новости Татарстана (на татарском языке) 12+
08.00, 04.00 Манзара 6+
10.00, 16.30, 21.30, 23.30 Новости Татарстана 12+
10.10 Здравствуйте! 12+
11.00, 00.40 Т/с «Непридуманная жизнь» 16+
12.00, 19.00 Т/с «Султан Разия» 16+
13.00, 16.00 Закон. Парламент. Общество 12+
13.30, 20.00 Татары 12+
14.00, 01.30 Т/с «Двойная сплошная» 16+
15.00 Семь дней 12+
16.50 Спектакль (кат12+) 12+
18.30 Песни военных лет 6+
21.00, 03.30 Точка опоры 16+
22.00, 00.00 Вызов 112 16+
22.15 Гостинчик для малышей
23.00 Семь дней + 12+
00.10 Реальная экономика 12+
02.20 Семь дней+ 12+
02.45 00 «Соотечественники» 12+
03.05 Да здравствует театр! 12+
05.30 Литературное наследие 12+
05.55 От сердца - к сердцу 6+
06.45 Ретро-концерт 6+

Вторник, 23 февраля

ПЕРВЫЙ
06.00, 10.00, 12.00 Новости
06.10 Россия от края до края 12+
07.00 Т/с «Крепкая броня» 16+
10.20 В День защитника Отечества. 50 лет фильму «Офицеры» 16+
11.10, 12.15 Василий Лановой 16+
14.30 Георгий Юматов 16+
15.30 Алина Покровская. Мои «Офицеры» 12+
16.35 Концерт «Офицеры» 12+
19.15 Х/ф «Офицеры» 6+
21.00 Время
21.20 Концерт ко Дню защитника Отечества 12+
23.35 Х/ф «Батальон» 12+
01.50 Прерванный полет Гарри Пауэрса 12+
02.40 Мужское / Женское 16+
04.05 Давай поженимся! 16+

РОССИЯ 1
05.15 Х/ф «Ночной гость» 12+
07.10 Х/ф «Идеальная пара» 12+
09.20 Пятеро на одного 12+
10.10 Сто к одному 12+
11.00, 20.00 Вести 12+
11.30 Х/ф «Я подарю тебе рассвет» 12+
16.05 Х/ф «Операция «Ы» и другие приключения Шурика» 12+
18.05 Х/ф «Джентльмены удачи» 12+
20.45 Местное время. Вести-Пермь 12+
21.00 Х/ф «Стрельцов» 12+
23.10 Х/ф «Экипаж» 12+
01.55 Х/ф «Охота на пиранью» 12+

РОССИЯ К
06.30 Д/ф «Маленькие капитаны» 12+
07.30 М/ф «Конек-Горбунок» 12+
08.50 Х/ф «Прощание славянки» 16+
10.10 Обыкновенный концерт с Эдуардом эфировым 12+
10.40 Русский плакат 12+
10.55 Х/ф «Парень из нашего города»
12.25 Д/ф «Первые в мире» 12+
12.40, 02.00 Д/ф «Альбатрос и пингвин» 12+
13.35 Х/ф «Жестокий романс» 12+
15.55 Государственный академический кубанский казачий хор 12+
17.25 Д/ф «Рассекреченная история» 12+
18.00 Х/ф «Баллада о солдате»
19.25 Романтика романса 12+
20.20 Х/ф «Чисто английское убийство»
23.00 Клуб 37 12+
00.10 Х/ф «Звездная пыль» 16+

НТВ
04.55, 08.20 Х/ф «Конвой» 16+
08.00, 10.00, 16.00, 19.00 Сегодня
09.00 Д/ф «Семь жизней полковника Шевченко» 12+
10.20, 03.50 Х/ф «Белое солнце пустыни»
12.05 Х/ф «Отставник» 16+
14.00 Х/ф «Отставник-2» 16+
16.20, 19.25 Х/ф «Лихач» 16+
00.00 Д/ф «Секретная Африка. Атомная бомба в Калахари» 16+
01.00 Х/ф «Раскаленный периметр» 16+

ПЯТЫЙ
05.00, 01.55 Т/с «Опера. Хроники убойного отдела» 16+
08.15, 21.55 «Батальон» 16+
12.20 Т/с «Медное солнце» 16+
17.55 Т/с «Проверка на прочность» 16+

МАТЧ-ТВ
08.00 Смешанные единоборства. Fight Nights. Марина Мохнаткина против Лианы Джоджуа. Трансляция из Москвы 16+
09.00, 10.55, 14.00, 16.00, 18.50, 21.25, 00.00 Новости
09.05, 21.30, 00.10, 03.00 Все на Матч! Прямой эфир
11.00 М/ф «В гостях у лета»
11.20 М/ф «Баба Яга против»
11.30 Х/ф «Поддубный» 6+
14.05 МатчБол 16+
14.40 Хоккей. НХЛ. Обзор
15.10 Профессиональный бокс. Майк Тайсон против Ларри Холмса. Майк Тайсон против Фрэнка Бруно. Трансляция из США 16+
16.05 Биатлон. Чемпионат мира. Обзор
17.00 Футбол. Бетсити Кубок России. Обзор
18.05 Футбол. Бетсити Кубок России. Жеребьёвка 1/4 финала. Прямая трансляция
18.55 Хоккей. «Динамо» - «Автомобилист»
21.55 Смешанные единоборства. AMC Fight Nights. Андрей Корешков против Адриано Родригеса. Прямая трансляция из Сочи
00.45 Футбол. «Атлетико» - «Челси»
04.00 Футбол. «Лацио» - «Бавария»
06.00 Д/ф «Спорт высоких технологий» 16+
07.00 10 историй о спорте 12+
07.30 Жизнь после спорта. Алия Мустафина 12+

ЗВЕЗДА
06.00 Д/ф «Оружие Победы» 6+
06.50, 08.15 Х/ф «Звезда» 12+
08.00, 13.00, 18.00 Новости дня
09.00, 13.15 Д/ф «Непобедимая и легендарная. История Красной армии» 6+
15.55 Х/ф «В зоне особого внимания»
18.20 Т/с «Битва за Москву» 12+
01.30 Д/ф «Полководцы России. От Древней Руси до XX века» 12+
05.35 Д/ф «Москва фронту» 12+

ТВЦ
05.55 Большое кино 12+
06.25 Х/ф «Случай в квадрате 36-80» 12+
07.55 Х/ф «Приступить к ликвидации» 12+
10.40 Д/ф «Александр Михайлов. В душе я всё ещё морской волк» 12+
11.30, 20.45 События
11.45 Х/ф «Солдат иван бровкин»
13.40 Х/ф «Иван Бровкин на целине» 12+
15.40 Мужской формат 12+
16.55 Х/ф «Котейка» 12+
21.00 Приют комедиантов 12+
22.50 Д/ф «Иван Бортник. Я не Промокашка!» 12+
23.35 Д/ф «Их разлучит только смерть» 12+
00.25 Х/ф «Ответный ход» 12+
01.50 Х/ф «Крутой» 16+
03.15 Х/ф «Барс и лялька» 12+
04.50 Д/ф «Упал! Отжался! Звёзды в армии» 12+
05.30 Большое кино. «Пираты XX века» 12+

ТВ3
06.00 Мультфильмы
09.00, 19.40 Т/с «Слепая» 16+
18.30 Врачи 16+
20.20 Т/с «Следствие по телу» 16+
23.00 Х/ф «Химера» 16+
01.15 Х/ф «Схватка» 16+
04.00 Дневник экстрасенса 16+
04.45 Громкие дела 16+
05.30 Охотники за привидениями. Битва за Москву 16+

ТНТ
07.00 ТНТ. Gold 16+
08.00 Битва дизайнеров 16+
08.30 Т/с «САШАТАНЯ» 16+
12.30 Т/с «Патриот» 16+
21.00 Т/с «Полицейский с Рублевки» 16+
22.05 Прожарка 16+
23.05 Женский Стендап 16+
00.05 Комик в городе 16+
01.10 Импровизация 16+
03.00 Comedy баттл. Сезон 2018 16+
03.55 Открытый микрофон 16+
05.35 ТНТ. Best 16+

СТС
06.00, 05.50 Ералаш
06.05 М/с «Фиксики»
06.15 М/с «Спирит. Дух свободы» 6+
07.00 М/с «Том и Джерри»
07.30 Уральские пельмени. Смехbook 16+
07.40 Х/ф «Копы в глубоком запасе» 16+
09.40 Х/ф «О чём говорят мужчины. Продолжение» 16+
11.40 М/ф «Волшебный парк джун» 6+
13.20 М/ф «Вверх»
15.10 Х/ф «Марсианин» 16+
18.05 Х/ф «Аквамен» 12+
21.00 Х/ф «Шазам!» 12+
23.35 Х/ф «Ной» 12+
02.10 М/ф «Облачно... 2. Месть ГМО» 6+
03.35 Т/с «Последний из Магикян» 12+
05.10 М/ф «Ивашка из дворца пионеров»
05.20 М/ф «Без этого нельзя»
05.30 М/ф «Девочка и медведь»
05.40 М/ф «Как верблюжонок и ослик в школу ходили»

РЕН-ТВ
05.00 Х/ф «Приказано уничтожить» 16+
06.30 Х/ф «Ворошиловский стрелок» 16+
08.20 Т/с «Решение о ликвидации» 16+
11.25 Х/ф «Механик» 16+
13.15 Х/ф «Механик. Воскрешение» 16+
15.10 Х/ф «Безумный Макс. Дорога ярости» 16+
17.35 Х/ф «Мег. Монстр глубины» 16+
19.40 Х/ф «Разлом сан-андреас» 16+
21.55 Х/ф «Последний рубеж» 16+
23.55 Х/ф «Заложница» 16+
01.40 Х/ф «13-й район. Ультиматум» 16+
03.10 Х/ф «Добро пожаловать в капкан» 16+
04.40 «Территория заблуждений» с Игорем Прокопенко 16+

КАРУСЕЛЬ
05.00 М/с «Белка и Стрелка. Озорная семейка»
06.55, 07.30 Жужжалка
07.00 С добрым утром, малыши!
07.35 М/с «Лунтик и его друзья»
09.15 М/с «Простоквашино»
11.00 Летающие звери
12.20 Курьёз не всерьёз!
12.45 М/с «Ми-Ми-Мишки»
14.30 Большие и маленькие
15.20 М/с «Лекс и Плу. Космические таксисты»
17.25 М/с «Турбозавры»
19.05 М/с «Сказочный патруль»
20.30 Спокойной ночи, малыши!
20.45 М/с «Оранжевая корова»
22.30 М/с «Супер Спин Комбо» 6+
22.55 М/с «Инфинити Надо» 6+
23.15 М/с «Эволюция Черепашек-ниндзя» 6+
00.05 М/с «Смешарики. Пинкод» 6+
01.10 М/с «История изобретений»
02.30 М/с «Невероятные приключения Нильса»
03.55 М/с «Приключения Тайо»

ДОМАШНИЙ
06.30, 06.15 6 кадров 16+
06.35 Д/ф «Знахарка» 16+
09.55 Х/ф «Отчаянный домохозяин» 16+
14.10 Х/ф «Ищу тебя» 16+
19.00 Х/ф «Успеть всё исправить» 16+
23.05 Х/ф «Сердце женщины» 16+
01.20 Х/ф «Соломоново решение» 16+
04.35 Д/ф «Звёзды говорят» 16+

ОТР
06.10 Концерт «Бессмертные песни великой страны» 12+
07.55, 14.45, 15.05 Календарь 12+
09.00, 18.30 Служу Отчизне 12+
09.25 Д/ф «Обыкновенный подвиг» 12+
10.10 Х/ф «Илья Муромец»
11.40 Х/ф «Анкор, ещё анкор!» 16+
13.20 Х/ф «Беспокойное хозяйство»
15.00, 17.00, 21.00 Новости
15.55 Д/ф «Скромный гений русского оружия» 12+
16.35, 00.20 Вспомнить всё 12+
17.05 Х/ф «Аты-баты, шли солдаты...» 12+
19.00, 21.05 Х/ф «Моонзунд» 12+
21.25 Концерт Александра Маршала «60 - полёт нормальный» 12+
22.50 Х/ф «Опасные гастроли» 12+
00.45 Домашние животные 12+
01.15 М/ф «Гора самоцветов»
01.30 Врачи 12+
02.00 Большая страна 12+
02.55 Х/ф «Старое ружьё» 16+
04.35 Легенды Крыма 12+
05.05 Хит-микс RU.TV 12+

ТНВ
07.00, 05.55 От сердца - к сердцу 6+
07.50, 09.00, 20.30, 22.30 Новости Татарстана (на татарском языке) 12+
08.00, 04.00 Манзара 6+
10.00, 21.30, 23.30 Новости Татарстана 12+
10.10 Здравствуйте! 12+
11.00, 00.10 Т/с «Непридуманная жизнь» 16+
12.00 Концерт Зайнаб Фархетдиновой (кат6+) 6+
13.30 Родная земля 12+
14.00, 01.00 Т/с «Двойная сплошная» 16+
15.00 Х/ф «Чаклун и Румба, или Вторая ошибка сапёра» 16+
16.30 Хоккей. Чемпионат КХЛ. Ак Барс (Казань) - Барыс (Нур-Султан). Прямая трансляция 6+
19.00 Концерт Ильсии Бадретдиновой (кат6+) 6+
21.00, 03.30 Точка опоры 16+
22.00, 00.00 Вызов 112 16+
22.15 Гостинчик для малышей
23.00 Семь дней + 12+
01.50 Видеоспорт 12+
02.15 Соотечественники 12+
02.40 Семь дней+ 12+
03.05 Да здравствует театр! 12+
05.30 Литературное наследие 12+
06.45 Ретро-концерт 6+

Сайт: http://rodnik-uinsk.ru
Группа Вконтакте: https://vk.com/gazeta_rodnik
Реклама в газете ☎ 2-34-21 rodnik259@yandex.ru
«Родник-1» № 7 (10563) от 18.02.2021

Среда, 24 февраля

ПЕРВЫЙ
05.00, 09.15 Доброе утро
09.00, 12.00, 15.00, 03.00 Новости
09.50 Жить здорово! 16+
10.55 Модный приговор 6+
12.10, 01.00, 03.05 Время покажет 16+
15.15 Давай поженимся! 16+
16.00, 03.20 Мужское / Женское 16+
18.00 Вечерние новости
18.40 На самом деле 16+
19.45 Пусть говорят 16+
21.00 Время
21.30 Т/с «Курорт цвета хаки» 16+
23.25 Вечерний Ургант 16+
00.05 101 вопрос взрослому 12+

РОССИЯ 1
05.00, 09.30 Утро России 12+
09.00, 14.30, 21.05 Вести-Пермь 12+
09.55 О самом главном 12+
11.00, 14.00, 17.00, 20.00 Вести 12+
11.30 Судьба человека с Борисом Корчевниковым 12+
12.40, 18.40 60 минут 12+
14.55 Х/ф «Джентльмены удачи» 12+
17.15 Андрей Малахов. Прямой эфир 16+
21.20 Т/с «Невеста комдива» 12+
23.50 Вечер с Владимиром Соловьёвым 12+
02.40 Т/с «Тайны следствия» 12+

РОССИЯ К
06.30, 07.00, 07.30, 08.30, 10.00, 15.00, 19.30, 23.40 Новости культуры 12+
06.35 Пешком... 12+
07.05, 20.05 Правила жизни 12+
07.35, 18.35 Д/ф «Вулкан, который изменил мир» 12+
08.35 Х/ф «Чисто английское убийство»
10.15 Наблюдатель 12+
11.10, 00.55 Д/ф «Валентина Левко» 12+
12.15, 22.15 Т/с «Мария Терезия» 12+
13.10 Д/ф «Первые в мире» 12+
13.30 Искусственный отбор 12+
14.15 Д/ф «Такова жизнь. Лев Круглый» 12+
15.05 Новости, подробно, кино 12+
15.20 Библейский сюжет 12+
15.50 Х/ф «Парень из нашего города»
17.20 Жизнь замечательных идей 12+
17.50, 01.55 Нестоличные театры 12+
19.45 Главная роль 12+
20.30 Спокойной ночи, малыши!
20.45 Абсолютный слух 12+
21.30 Власть факта 12+
23.10 Д/ф «Запечатленное время» 12+
00.00 Д/ф «Антагонисты. Соперники в искусстве. Ван Гог против Гогена» 12+
02.35 Красивая планета 12+

НТВ
05.15 Т/с «Литейный» 16+
06.00 Утро. Самое лучшее 16+
08.00, 10.00, 13.00, 16.00, 19.00, 23.30 Сегодня
08.25, 10.25 Т/с «Морские дьяволы. Смерч» 16+
13.25 Чрезвычайное происшествие 16+
14.00, 01.25 Место встречи 16+
16.25 ДНК 16+
18.30, 19.40 Х/ф «Отставник-3» 16+
21.20 Т/с «Потерянные» 16+
23.45 Поздняков 16+
23.55 Захар Прилепин. Уроки русского 12+
00.30 Мы и наука. Наука и мы 12+
03.05 Дорожный патруль 16+

ПЯТЫЙ
05.00, 09.00, 13.00, 17.30, 03.25 Известия
05.30 Т/с «Опера. Хроники убойного отдела» 16+
07.10, 09.25 Т/с «Морские дьяволы-2» 16+
11.15, 13.25, 17.45 Т/с «Морские дьяволы-3» 16+
19.50, 00.30 Т/с «След» 16+
23.10 Т/с «Великолепная пятерка» 16+
00.00 Известия. Итоговый выпуск
01.15, 03.35 Т/с «Детективы» 16+

МАТЧ-ТВ
08.00, 10.55, 14.00, 16.05, 18.50, 21.15, 00.00 Новости
08.05, 14.05, 21.20, 00.10, 03.00 Все на Матч! Прямой эфир
11.00 Профессиональный бокс. Эдуард Трояновский против Карлоса Мануэля Портильо. Трансляция из Москвы 16+
12.00 Главная дорога 16+
13.10, 16.10 Футбол. Лига чемпионов
13.30 Художественная гимнастика. «Кубок чемпионок Газпром» на призы Алины Кабаевой в рамках программы «Газпром - детям»
14.50 Специальный репортаж 12+
15.10 Смешанные единоборства. АСА. Магомед Исмаилов против Ивана Штыркова. Трансляция из Москвы 16+
16.30 Х/ф «Чемпионы» 6+
18.30, 18.55 Х/ф «Добро пожаловать в джунгли» 16+
20.25 Профессиональный бокс. Майк Тайсон против Джеймса Дагласа 16+
21.50 Футбол. «Тоттенхэм» - «Вольфсберг»
00.45 Футбол. «Аталанта» - «Реал»
04.00 Футбол. «Боруссия» - «Манчестер Сити»
06.00 Д/ф «Спорт высоких технологий. Чемпионы против легенд» 16+
07.00 10 историй о спорте 12+
07.30 Жизнь после спорта. Анна Чичерова 12+

ЗВЕЗДА
06.00 Сегодня утром 12+
08.00, 13.00, 21.15 Новости дня
08.20 Х/ф «В небе «ночные ведьмы» 6+
10.10 Х/ф «Свой среди чужих, чужой среди своих» 6+
12.10, 13.20 Х/ф «В зоне особого внимания»
14.45, 17.05 Х/ф «Коридор бессмертия» 12+
17.00 Военные Новости
18.10 Д/ф «Освобождение» 12+
18.30 Специальный репортаж 12+
18.50 Д/ф «Освобождая Родину» 12+
19.40 Последний день 12+
20.25 Д/ф «Секретные материалы» 12+
21.25 Открытый эфир 12+
23.05 Между тем 12+
23.40 Х/ф «Риск - благородное дело»
02.55 Х/ф «Жажда» 6+
04.10 Х/ф «Мой бедный Марат» 16+
05.40 Д/ф «Оружие Победы» 6+

ТВЦ
06.00 Настроение
08.10 Доктор И... 16+
08.40 Д/ф «Валентина Талызина. Зигзаги и удачи» 12+
09.35 Х/ф «Солдат иван бровкин»
11.30, 14.30, 17.50, 22.00 События
11.50 Х/ф «Иван Бровкин на целине» 12+
13.40, 05.20 Мой герой. Алексей Барабаш 12+
14.55 Город новостей
15.10, 03.10 Т/с «Такая работа» 16+
16.55 90-е 16+
18.10 Х/ф «Отель «Толедо» 12+
22.35 Линия защиты 16+
23.05, 01.35 Прощание. Армен Джигарханян 16+
00.00 События. 25-й час
00.35, 02.55 Петровка, 38 16+
00.55 Д/ф «Мужчины Галины Брежневой» 16+
02.15 Д/ф «Малая война и большая кровь» 12+
04.30 Д/ф «Ролан Быков. Вот такой я человек!» 12+

ТВ3
06.00 Мультфильмы
09.30, 17.25 Т/с «Слепая» 16+
11.15 Врачи 16+
12.25, 16.20 Т/с «Гадалка» 16+
14.40 Мистические истории 16+
15.45 Т/с «Гадалка» 12+
18.30 Т/с «Менталист» 12+
20.20 Т/с «Следствие по телу» 16+
23.00 Х/ф «Синистер 2» 18+
01.00 Х/ф «Химера» 16+
02.45 Дневник экстрасенса 16+
03.30 Громкие дела 16+
04.30 Городские легенды 16+
05.15 Тайные знаки 16+

ТНТ
07.00 ТНТ. Gold 16+
08.00, 16.00 Т/с «САШАТАНЯ» 16+
10.00 Бородина против Бузовой 16+
11.00 Т/с «Универ» 16+
13.00 Т/с «Интерны» 16+
20.00 Т/с «Отпуск» 16+
21.00 Т/с «Полицейский с Рублевки» 16+
22.05 Двое на миллион 16+
23.05 STAND UP 16+
00.05 Комик в городе 16+
01.10 Импровизация 16+
03.00 Comedy баттл. Сезон 2018 16+
03.55 Открытый микрофон 16+
05.35 ТНТ. Best 16+

СТС
06.00, 05.50 Ералаш
06.05 М/с «Фиксики»
06.15 М/с «Спирит. Дух свободы» 6+
07.00 М/с «Том и Джерри»
08.00, 14.10, 19.00 Т/с «Ивановы-ивановы» 16+
09.00 Уральские пельмени. Смехbook 16+
09.25 Х/ф «Гудзонский ястреб» 16+
11.25 Х/ф «Ной» 12+
20.00 Х/ф «Пятая волна» 16+
22.15 Х/ф «После нашей эры» 12+
00.15 Кино в деталях 18+
01.15 Х/ф «Девятая жизнь луи Дракса» 18+
03.05 Х/ф «Тупой и ещё тупее» 16+
04.40 6 кадров 16+
05.05 М/ф «День рождения бабушки»
05.15 М/ф «Живая игрушка»
05.25 М/ф «Первый урок»
05.35 М/ф «Лиса Патрикеевна» 6+
05.45 М/ф «Как львёнок и черепаха пели песню»

РЕН-ТВ
05.00 Территория заблуждений 16+
06.00 Документальный проект 16+
07.00 С бодрым утром! 16+
08.30, 12.30, 16.30, 19.30, 23.00 Новости 16+
09.00, 15.00 Д/ф «Засекреченные списки» 16+
11.00 Как устроен мир с Тимофеем Баженовым 16+
12.00, 16.00, 19.00 112 16+
13.00, 23.30 Загадки человечества с Олегом Шишкиным 16+
14.00 Невероятно интересные истории 16+
17.00, 03.20 Тайны Чапман 16+
18.00, 02.30 Самые шокирующие гипотезы 16+
20.00 Х/ф «Овердрайв» 16+
21.50 Смотреть всем! 16+
00.30 Х/ф «Мрачные тени» 16+

КАРУСЕЛЬ
05.00 Ранние пташки. «Бинг»
06.55, 07.30 Жужжалка
07.00 С добрым утром, малыши!
07.40 М/с «Кинди Кидс. Твои весёлые подружки!»
07.45 М/с «Робокар Поли и его друзья»
08.25 М/с «Смешарики. Новые приключения»
09.00 Еда на ура!
09.25 Союзмультфильм
10.05 М/ф «Лентяйка Василиса» 6+
10.20 М/с «Суперкрылья. Джетт и его друзья»
10.45 Игра с умом
11.00 М/с «Бурёнка Даша»
11.15 М/с «Маша и Медведь»
11.45 М/с «Роботы-поезда»
12.15 М/с «Тобот. Детективы Галактики» 6+
12.45 М/с «Дикие скричеры!» 6+
13.10 М/с «Металионы» 6+
13.35 М/с «Белка и Стрелка. Тайны космоса»
13.55 М/с «Аркадий Паровозов спешит на помощь!»
14.00 Навигатор. Новости
14.10 М/с «Псэмми. Пять детей и волшебство» 6+
14.55 М/с «Сказочный патруль. Хроники чудес»
15.35 Курьёз не всерьёз!
15.40 Вкусняшки шоу
15.55 М/с «Фиксики»
16.10 М/с «Подружки-супергерои» 6+
16.35 М/с «Энчантималс. Солнечная саванна»
16.45 М/с «Панда и Крош»
17.20 М/с «Маша и Медведь. Песенки для малышей»
17.25 М/с «Барбоскины»
18.00 М/с «Малыши и Медведь»
18.10 М/с «Рев и заводная команда»
18.50 М/с «Зебра в клеточку»
19.15 М/с «Май Литтл Пони. Пони Лайф»
19.30 М/с «Оранжевая корова»
20.10 М/с «Свинка Пеппа»
20.30 Спокойной ночи, малыши!
20.45 М/с «Лео и Тиг. Волшебные песни!»
20.50 М/с «Ми-Ми-Мишки»
22.00 М/с «М/с «Бен 10» 12+
22.25 М/с «Лекс и Плу. Космические таксисты»
23.15 М/с «Губка Боб Квадратные штаны» 6+
23.40 М/с «С.О.Б.Е.З» 6+
01.10 М/с «История изобретений»
02.30 М/с «10 друзей Кролика»
03.55 М/с «Приключения Тайо»

ДОМАШНИЙ
06.30, 06.25 6 кадров 16+
06.35, 05.35 По делам несовершеннолетних 16+
08.35 Давай разведёмся! 16+
09.40, 03.55 Тест на отцовство 16+
11.50, 03.10 Д/ф «Реальная мистика» 16+
12.50, 02.20 Д/ф «Понять. Простить» 16+
13.55, 01.20 Д/ф «Порча» 16+
14.25, 01.50 Д/ф «Знахарка» 16+
15.00 Х/ф «Дочки» 16+
19.00 Х/ф «Не говори мне о любви» 16+
23.05 Х/ф «Две истории о любви» 16+

ОТР
06.00 Вспомнить всё 12+
06.25, 19.05, 20.05 Т/с «Фальшивомонетчики» 16+
08.15, 12.10, 18.00 Календарь 12+
09.10, 13.30, 01.30 Врачи 12+
09.40, 13.05 Среда обитания 12+
10.00 Т/с «Татьянина ночь» 16+
11.45, 01.15 М/ф «Гора самоцветов»
12.00, 14.00, 15.00, 17.00, 19.00, 20.00, 21.00, 22.00, 00.00 Новости
14.10, 15.20, 22.05 ОТРажение
17.15 Культурный обмен 12+
21.20, 00.05, 05.15 Прав!Да? 12+
00.45 Домашние животные 12+
02.00 Служу Отчизне 12+
02.30 Дом «Э» 12+
03.00 ОТРажение 12+
04.45 Легенды Крыма 12+

ТНВ
07.00 Юмористическая передача 16+
07.50, 09.00, 20.30, 22.30 Новости Татарстана (на татарском языке) 12+
08.00, 04.00 Манзара 6+
10.00, 16.30, 21.30, 23.30 Новости Татарстана 12+
10.10 Здравствуйте! 12+
11.00, 00.10 Т/с «Непридуманная жизнь» 16+
12.00, 18.30 Т/с «Султан Разия» 16+
13.00 Ретро-концерт
13.30 Татары 12+
14.00, 01.00 Т/с «Двойная сплошная» 16+
15.00 Каравай 6+
15.30 Д/ф «Работать как звери» 6+
16.50 Народ мой... 12+
17.15 Спектакль «Честь» 12+
19.30 Трибуна «Нового Века» 12+
21.00, 03.30 Точка опоры 16+
22.00, 00.00 Вызов 112 16+
22.15 Гостинчик для малышей
23.00, 02.40 Семь дней + 12+
01.50 Видеоспорт 12+
02.15 Соотечественники 12+
03.05 Да здравствует театр! 12+
05.30 Литературное наследие 12+
05.55 От сердца - к сердцу 6+
06.45 Ретро-концерт 6+

Четверг, 25 февраля

ПЕРВЫЙ
05.00, 09.15 Доброе утро
09.00, 12.00, 15.00, 03.00 Новости
09.50 Жить здорово! 16+
10.55 Модный приговор 6+
12.10, 01.05, 03.05 Время покажет 16+
15.15 Давай поженимся! 16+
16.00, 03.25 Мужское / Женское 16+
18.00 Вечерние новости
18.40 На самом деле 16+
19.45 Пусть говорят 16+
21.00 Время
21.30 Т/с «Курорт цвета хаки» 16+
22.30 Большая игра 16+
23.30 Вечерний Ургант 16+
00.10 На ночь глядя 16+

РОССИЯ 1
05.00, 09.30 Утро России 12+
09.00, 14.30, 21.05 Вести-Пермь 12+
09.55 О самом главном 12+
11.00, 14.00, 17.00, 20.00 Вести 12+
11.30 Судьба человека с Борисом Корчевниковым 12+
12.40, 18.40 60 минут 12+
14.55 Х/ф «Мороз по коже» 12+
17.15 Андрей Малахов. Прямой эфир 16+
21.20 Т/с «Невеста комдива» 12+
23.50 Вечер с Владимиром Соловьёвым 12+
02.40 Т/с «Тайны следствия» 12+

РОССИЯ К
06.30, 07.00, 07.30, 08.30, 10.00, 15.00, 19.30, 23.40 Новости культуры 12+
06.35 Пешком... 12+
07.05 Правила жизни 12+
07.35, 18.35 Д/ф «Путешествие Магеллана - в поисках Островов пряностей» 12+
08.35 Х/ф «Чисто английское убийство»
10.15 Наблюдатель 12+
11.10, 00.55 ХХ век 12+
12.15, 22.15 Т/с «Мария Терезия» 12+
13.10 Д/ф «Первые в мире» 12+
13.30 Абсолютный слух 12+
14.15 Острова 12+
15.05 Новости, подробно, театр 12+
15.20 Пряничный домик 12+
15.55 Х/ф «Мичурин»
17.20 Д/ф «Полет на Марс, или Волонтеры «Красной планеты» 12+
17.50, 02.00 Нестоличные театры 12+
19.45 Главная роль 12+
20.05 Открытая книга 12+
20.30 Спокойной ночи, малыши!
20.45 Д/ф «Гардемарины, вперёд!». Невидимые слёзы» 12+
21.30 Энигма 12+
23.10 Д/ф «Запечатленное время» 12+
00.00 Д/ф «Антагонисты. Соперники в искусстве. Тёрнер против Констебла» 12+
02.40 Красивая планета 12+

НТВ
05.15 Т/с «Литейный» 16+
06.00 Утро. Самое лучшее 16+
08.00, 10.00, 13.00, 16.00, 19.00, 23.30 Сегодня
08.25, 10.25 Т/с «Морские дьяволы. Смерч» 16+
13.25 Чрезвычайное происшествие 16+
14.00, 01.10 Место встречи 16+
16.25 ДНК 16+
18.30, 19.40 Х/ф «Отставник. Один за всех» 16+
21.20 Т/с «Потерянные» 16+
23.45 ЧП. Расследование 16+
00.15 Крутая история 12+
02.55 Дорожный патруль 16+

ПЯТЫЙ
05.00, 09.00, 13.00, 17.30, 03.20 Известия
05.25 Т/с «Опера. Хроники убойного отдела» 16+
08.35 День ангела
09.25, 13.25 Т/с «Медное солнце» 16+
15.30, 17.45 Т/с «Проверка на прочность» 16+
19.50, 00.30 Т/с «След» 16+
23.10 Т/с «Великолепная пятерка» 16+
00.00 Известия. Итоговый выпуск
01.15, 03.30 Т/с «Детективы» 16+

МАТЧ-ТВ
08.00, 10.55, 14.00, 18.50, 21.15 Новости
08.05, 14.05, 18.25, 03.00 Все на Матч!
11.00 Профессиональный бокс. Руслан Проводников против Хосе Луиса Кастильо. Трансляция из Москвы 16+
12.00 Главная дорога 16+
13.10 Футбол. Лига чемпионов. Обзор
13.30 Большой хоккей 12+
14.40 Специальный репортаж 12+
15.00 Лыжный спорт. Кубок мира
16.30, 18.55 Лыжный спорт. Чемпионат мира. Лыжные гонки. Спринт. Прямая трансляция из Германии
21.20 Профессиональный бокс. Эдуард Трояновский против Кейта Обары. Трансляция из Москвы 16+
22.10 Все на Футбол! 12+
22.45 Футбол. «Арсенал» - «Бенфика»
00.55 Футбол. «Динамо» - «Краснодар»
04.00 Баскетбол. Мужчины. «Зенит» - «Валенсия»
06.00 Баскетбол. Мужчины. «Олимпиакос» - ЦСКА

ЗВЕЗДА
06.00 Сегодня утром 12+
08.00, 13.00, 21.15 Новости дня
08.20 Д/ф «Колеса Страны Советов. Были и небылицы»
09.10, 13.20, 17.05 Т/с «Стражи Отчизны» 16+
17.00 Военные Новости
18.10 Д/ф «Освобождение» 12+
18.30 Специальный репортаж 12+
18.50 Д/ф «Освобождая Родину» 12+
19.40 Легенды кино 6+
20.25 Код доступа 12+
21.25 Открытый эфир 12+
23.05 Между тем 12+
23.40 Т/с «Савва» 12+
03.20 Х/ф «Шел четвертый год войны...» 12+
04.45 Д/ф «Суперкрепость по-русски» 12+

ТВЦ
06.00 Настроение
08.10 Доктор И... 16+
08.50 Д/ф «Иван Бортник. Я не Промокашка!» 12+
09.35 Петровка, 38 16+
11.30, 14.30, 17.50, 22.00 События
11.50 Х/ф «Огарева, 6» 12+
13.40, 05.20 Мой герой. Евгений Герасимов 12+
14.55 Город новостей
15.10, 03.15 Т/с «Такая работа» 16+
16.55 90-е 16+
18.10 Х/ф «Клетка для сверчка» 12+
22.35 10 самых... Любовные страсти звёзд 16+
23.05 Д/ф «Актерские драмы. Танцы любви и смерти» 12+
00.00 События. 25-й час
00.35, 03.00 Петровка, 38 16+
00.55 Хроники московского быта. Месть фанатки 12+
01.35 90-е. Ликвидация шайтанов 16+
02.15 Прощание. Виталий Соломин 16+
04.35 Д/ф «Евгений Евстигнеев. Мужчины не плачут» 12+

ТВ3
06.00, 05.45 Мультфильмы
09.30, 17.25 Т/с «Слепая» 16+
11.15 Вернувшиеся 16+
12.25, 16.20 Т/с «Гадалка» 16+
14.40 Врачи 16+
15.45 Т/с «Гадалка» 12+
18.30 Т/с «Менталист» 12+
20.20 Т/с «Следствие по телу» 16+
23.00 Т/с «Викинги» 16+
03.30 Властители 16+

ТНТ
07.00 ТНТ. Gold 16+
08.00 Перезагрузка 16+
08.30, 16.00 Т/с «САШАТАНЯ» 16+
10.00 Бородина против Бузовой 16+
11.00 Т/с «Универ» 16+
13.00 Т/с «Интерны» 16+
20.00 Т/с «Отпуск» 16+
21.00 Т/с «Полицейский с Рублевки» 16+
22.05 Шоу «Студия Союз» 16+
23.05 Концерт Тимура Каргинова 16+
00.05 Комик в городе 16+
01.10 Х/ф «Зубная фея 2» 16+
02.40 ТНТ-Club 16+
02.45 Импровизация 16+
03.35 Comedy баттл. Сезон 2018 16+
04.30 Открытый микрофон 16+
06.10 ТНТ. Best 16+

СТС
06.00, 05.50 Ералаш
06.05 М/с «Фиксики»
06.15 М/с «Спирит. Дух свободы» 6+
07.00 М/с «Том и Джерри»
08.00, 18.30, 19.00 Т/с «Ивановы-ивановы» 16+
09.00 Т/с «Филатов» 16+
10.00 Уральские пельмени. Смехbook 16+
10.30 Х/ф «После нашей эры» 12+
12.30 Х/ф «Пятая волна» 16+
14.45 Т/с «Сеня-Федя» 16+
20.00 Х/ф «Бэтмен против супермена. На заре справедливости» 16+
23.00 Х/ф «Фантастическая четвёрка» 12+
01.00 Х/ф «Дракула Брэма Стокера» 18+
03.10 Т/с «Последний из Магикян» 12+
05.10 М/ф «Коротышка - зелёные штанишки»
05.20 М/ф «Доверчивый дракон»
05.30 М/ф «Мишка-задира»
05.40 М/ф «Терёхина таратайка»

РЕН-ТВ
05.00, 06.00 Документальный проект 16+
07.00 С бодрым утром! 16+
08.30, 12.30, 16.30, 19.30, 23.00 Новости 16+
09.00, 15.00 Д/ф «Засекреченные списки» 16+
11.00 Как устроен мир с Тимофеем Баженовым 16+
12.00, 16.00, 19.00 112 16+
13.00, 23.30 Загадки человечества с Олегом Шишкиным 16+
14.00 Невероятно интересные истории 16+
17.00, 03.15 Тайны Чапман 16+
18.00, 02.25 Самые шокирующие гипотезы 16+
20.00 Х/ф «Последний рубеж» 16+
22.00 Смотреть всем! 16+
00.30 Х/ф «Пекло» 16+

КАРУСЕЛЬ
05.00 Ранние пташки. «Бинг»
06.55, 07.30 Жужжалка
07.00 С добрым утром, малыши!
07.40 М/с «Кинди Кидс. Твои весёлые подружки!»
07.45 М/с «Робокар Поли и его друзья»
08.25 М/с «Смешарики. Новые приключения»
09.00 Мастерская Умелые ручки
09.25 Союзмультфильм
09.45 М/ф «Чебурашка»
10.05 М/ф «Огонёк» 6+
10.20 М/с «Суперкрылья. Джетт и его друзья»
10.45 Всё, что вы хотели знать, но боялись спросить 6+
11.15 М/с «Маша и Медведь»
11.45 М/с «Роботы-поезда»
12.15 М/с «Тобот. Детективы Галактики» 6+
12.45 М/с «Дикие скричеры!» 6+
13.10 М/с «Металионы» 6+
13.35 М/с «Белка и Стрелка. Тайны космоса»
13.55 М/с «Аркадий Паровозов спешит на помощь!»
14.00 Навигатор. Новости
14.10 М/с «Псэмми. Пять детей и волшебство» 6+
14.55 М/с «Сказочный патруль. Хроники чудес»
15.35 Курьёз не всерьёз!
15.40 Трам-пам-пам
16.10 М/с «Подружки-супергерои» 6+
16.35 М/с «Энчантималс. Солнечная саванна»
16.45 М/с «Панда и Крош»
17.20 М/с «Маша и Медведь. Песенки для малышей»
17.25 М/с «Барбоскины»
18.00 М/с «Малыши и Медведь»
18.10 М/с «Рев и заводная команда»
18.50 М/с «Зебра в клеточку»
19.15 М/с «Май Литтл Пони. Пони Лайф»
19.30 М/с «Оранжевая корова»
20.10 М/с «Свинка Пеппа»
20.30 Спокойной ночи, малыши!
20.45 М/с «Лео и Тиг. Волшебные песни!»
20.50 М/с «Ми-Ми-Мишки»
22.00 М/с «М/с «Бен 10» 12+
22.25 М/с «Лекс и Плу. Космические таксисты»
23.15 М/с «Губка Боб Квадратные штаны» 6+
23.40 М/с «С.О.Б.Е.З» 6+
01.10 М/с «История изобретений»
02.30 М/с «Котики, вперёд!»
03.55 М/с «Приключения Тайо»

ДОМАШНИЙ
06.30, 05.30 По делам несовершеннолетних 16+
08.30 Давай разведёмся! 16+
09.35, 03.50 Тест на отцовство 16+
11.45, 03.00 Д/ф «Реальная мистика» 16+
12.50, 02.05 Д/ф «Понять. Простить» 16+
13.55, 01.05 Д/ф «Порча» 16+
14.25, 01.35 Д/ф «Знахарка» 16+
15.00 Х/ф «Успеть все исправить» 16+
19.00 Х/ф «Верная подруга» 12+
23.05 Х/ф «Любовь как мотив» 16+
06.20 6 кадров 16+

ОТР
06.00 Фигура речи 12+
06.25, 19.05, 20.05 Т/с «Фальшивомонетчики» 16+
08.15, 12.10, 18.00 Календарь 12+
09.10, 13.30, 01.30 Врачи 12+
09.40, 13.05 Среда обитания 12+
10.00 Т/с «Татьянина ночь» 16+
11.45, 01.15 М/ф «Гора самоцветов»
12.00, 14.00, 15.00, 17.00, 19.00, 20.00, 21.00, 22.00, 00.00 Новости
14.10, 15.20, 22.05 ОТРажение
17.15 Моя история 12+
21.20, 00.05, 05.15 Прав!Да? 12+
00.45 Домашние животные 12+
02.00 За дело! 12+
02.45 От прав к возможностям 12+
03.00 ОТРажение 12+
04.45 Легенды Крыма 12+

ТНВ
07.00 Головоломка 6+
07.50, 09.00, 20.30 Новости Татарстана (на татарском языке) 12+
08.00, 04.00 Манзара 6+
10.00, 16.30, 23.30 Новости Татарстана 12+
10.10 Здравствуйте! 12+
11.00, 01.10 Т/с «Непридуманная жизнь» 16+
12.00, 19.00 Т/с «Султан Разия» 16+
13.00 «Соотечественники»(на татарском языке) 12+
13.30, 03.40 Точка опоры 16+
14.00, 02.00 Т/с «Двойная сплошная» 16+
15.00 Каравай 6+
15.30 Д/ф «Работать как звери» 6+
16.50 Спектакль «Честь» 12+
18.25 Золотая коллекция. «Играет Рамил? Курамшин» 6+
20.00 Путник 6+
21.00 Хоккей. Ак Барс - Металлург 6+
00.00 Вызов 112 16+
00.10 Наша республика. Наше дело 12+
02.50 Соотечественники 12+
03.15 Семь дней+ 12+
05.30 Литературное наследие 12+
05.55 От сердца - к сердцу 6+
06.45 Ретро-концерт 6+

Пятница, 26 февраля

ПЕРВЫЙ
05.00, 09.15 Доброе утро
09.00, 12.00, 15.00 Новости
09.50 Жить здорово! 16+
10.55, 02.20 Модный приговор 6+
12.10 Время покажет 16+
15.15, 03.10 Давай поженимся! 16+
16.00, 03.50 Мужское / Женское 16+
18.00 Вечерние новости
18.40 Человек и закон 16+
19.45 Поле чудес 16+
21.00 Время
21.30 Голос. Дети
23.05 Вечерний Ургант 16+
00.00 Д/ф «Я - Берт Рейнолдс» 16+
01.35 Вечерний Unplugged 16+

РОССИЯ 1
05.00, 09.30 Утро России 12+
09.00, 14.30, 21.05 Вести-Пермь 12+
09.55 О самом главном 12+
11.00, 14.00, 17.00, 20.00 Вести 12+
11.30 Судьба человека с Борисом Корчевниковым 12+
12.40, 18.40 60 минут 12+
14.55 Близкие люди 12+
17.15 Андрей Малахов. Прямой эфир 16+
21.20 Т/с «Невеста комдива» 12+
00.55 Дом культуры и смеха. Скоро весна 16+
03.00 Х/ф «Пряники из картошки» 12+

РОССИЯ К
06.30, 07.00, 07.30, 08.30, 10.00, 15.00, 19.30, 23.40 Новости культуры 12+
06.35 Пешком... 12+
07.05 Правила жизни 12+
07.35 Черные дыры, белые пятна 12+
08.15 Красивая планета 12+
08.35 Х/ф «Мой нежно любимый детектив»
10.20 Х/ф «Парень из тайги»
11.55 Открытая книга 12+
12.25, 21.00 Т/с «Мария Терезия» 12+
14.15 Цвет времени 12+
14.25 Д/ф «Сергей Доренский. Уроки мастерства» 12+
15.05 Письма из провинции 12+
15.35 Энигма 12+
16.20 Х/ф «Далеко от Москвы»
18.00 Билет в большой 12+
18.45 Д/ф «Катя и принц. История одного вымысла» 12+
19.45 Главная роль 12+
20.05 Линия жизни 12+
22.45 2 Верник 2 12+
00.00 Х/ф «Игра в карты по-научному» 12+
01.50 Д/ф «Шпион в снегу» 12+
02.45 Мультфильмы для взрослых 18+

НТВ
05.10 Т/с «Литейный» 16+
06.00 Утро. Самое лучшее 16+
08.00, 10.00, 13.00, 16.00, 19.00 Сегодня
08.25, 10.25 Т/с «Морские дьяволы. Смерч» 16+
13.25 Чрезвычайное происшествие 16+
14.00 Место встречи 16+
16.25 ДНК 16+
17.30 Жди меня 12+
18.30, 19.40 Х/ф «Отставник. Спасти врага» 16+
21.20 Т/с «Потерянные» 16+
23.30 Своя правда 16+
01.15 Квартирный вопрос
02.10 Х/ф «Оружие» 16+
03.35 Дорожный патруль 16+

ПЯТЫЙ
05.00, 09.00, 13.00 Известия
05.25, 09.25, 13.25 Т/с «Спецотряд «Шторм» 16+
18.55 Т/с «След» 16+
23.45 Светская хроника 16+
01.30 Т/с «Детективы» 16+

МАТЧ-ТВ
08.00, 14.00, 15.55, 18.50, 01.00 Новости
08.05, 14.05, 01.30 Все на Матч!
10.55 Новости 12+
11.00 Профессиональный бокс. Александр Поветкин против Мариуша Ваха. Трансляция из Казани 16+
12.00, 06.50 Главная дорога 16+
13.10, 14.50, 04.40 Специальный репортаж 12+
13.30 Хоккей. НХЛ. Обзор
15.10 Смешанные единоборства. Bellator. Фил Дэвис против Лиото Мачиды. Трансляция из США 16+
16.00 Футбол. Лига Европы. Жеребьевка 1/8 финала. Прямая трансляция из Швейцарии
16.25 Все на Футбол! Афиша 12+
17.00 Футбол. Лига Европы. Обзор
18.10, 18.55 Х/ф «Чемпионы» 6+
20.15 Все на Футбол! 12+
20.55 Футбол. «Тамбов» - «Ротор»
23.00 Смешанные единоборства. АСА. Мурад Абдулаев против Абубакара Вагаева. Александр Сарнавский против Артёма Дамковского. Прямая трансляция из Москвы
01.10 Точная ставка 16+
02.25 Х/ф «Гол 2» 16+
05.00 Лыжный спорт. Чемпионат мира. Трансляция из Германии
06.00 Д/ф «Мо Салах. Фараон» 12+

ЗВЕЗДА
05.35 Х/ф «Риск - благородное дело»
07.20, 08.20 Х/ф «Аты-баты, шли солдаты...» 12+
08.00, 13.00, 21.15 Новости дня
09.50, 13.20, 17.05 Т/с «Битва за Москву» 12+
17.00 Военные Новости
18.10 Д/ф «Освобождение» 12+
18.40, 21.25 Х/ф «Гений» 16+
22.40, 05.20 Д/ф «Сделано в СССР» 6+
23.10 Десять фотографий 6+
00.00 Т/с «Колье Шарлотты»
03.30 Х/ф «Классные игры» 16+

ТВЦ
06.00 Настроение
08.10 Любимое кино 12+
08.40 Х/ф «Бармен из «Золотого якоря» 12+
10.20, 11.50 Х/ф «Котейка» 12+
11.30, 14.30, 17.50 События
14.55 Город новостей
15.10, 03.55 Т/с «Такая работа» 16+
16.55 Д/ф «Актёрские драмы. Вечно вторые» 12+
18.10 Х/ф «Железный лес» 12+
22.00 В центре событий 16+
23.10 Д/ф «Александр Иванов. Горькая жизнь пересмешника» 12+
00.10 Х/ф «Укол зонтиком» 12+
01.50 Х/ф «Три дня в Одессе» 16+
03.40 Петровка, 38 16+
05.15 Д/ф «Валентина Талызина. Зигзаги и удачи» 12+

ТВ3
06.00 Мультфильмы
09.30, 17.25 Т/с «Слепая» 16+
11.15 Новый день 16+
11.50, 16.20 Т/с «Гадалка» 16+
14.40 Вернувшиеся 16+
15.45 Т/с «Гадалка» 12+
19.30 Х/ф «Чужие» 16+
22.15 Х/ф «Чужой 3» 16+
00.45 Х/ф «Синистер 2» 18+
02.15 Дневник экстрасенса 16+
03.00 Громкие дела 16+
03.45 Городские легенды 16+
04.30 Тайные знаки 16+

ТНТ
07.00 ТНТ. Gold 16+
08.00, 16.00 Т/с «САШАТАНЯ» 16+
10.00 Бородина против Бузовой 16+
11.00 Т/с «Универ» 16+
13.00 Т/с «Интерны» 16+
20.00 Однажды в России 16+
21.00 Комеди Клаб 16+
22.00 Comedy баттл (сезон 2021) 16+
23.00 Импровизация. Команды 16+
00.00 Комик в городе 16+
01.10 Такое кино! 16+
01.40 Х/ф «Нецелованная» 16+
03.20 Comedy баттл. Сезон 2018 16+
04.15 Открытый микрофон 16+
06.30 ТНТ. Best 16+

СТС
06.00 Ералаш 6+
06.05 М/с «Фиксики»
06.15 М/с «Спирит. Дух свободы» 6+
06.35 М/с «Босс-молокосос. Снова в деле» 6+
07.00 М/с «Том и Джерри»
08.00 Т/с «Ивановы-ивановы» 16+
09.00 Т/с «Филатов» 16+
10.00 Х/ф «Яна+янко» на+
12.00 Русские не смеются 16+
13.00 Уральские пельмени. Смехbook 16+
13.45 Шоу «Уральских пельменей» 16+
20.00 Между нами шоу 16+
21.00 Х/ф «Первый мститель» 12+
23.25 Х/ф «Без лица» 16+
02.10 Х/ф «Высший пилотаж» 18+
03.45 Т/с «Последний из Магикян» 12+
04.55 6 кадров 16+
05.10 М/ф «Мы с джеком»
05.20 М/ф «Дядя миша»
05.30 М/ф «Песенка мышонка»
05.40 М/ф «Приезжайте в гости»
05.50 Ералаш

РЕН-ТВ
05.00, 06.00, 09.00 Документальный проект 16+
07.00 С бодрым утром! 16+
08.30, 12.30, 16.30, 19.30 Новости 16+
11.00 Как устроен мир с Тимофеем Баженовым 16+
12.00, 16.00, 19.00 112 16+
13.00 Загадки человечества с Олегом Шишкиным 16+
14.00 Невероятно интересные истории 16+
15.00 Д/ф «Засекреченные списки» 16+
17.00 Тайны Чапман 16+
18.00 Самые шокирующие гипотезы 16+
20.00 Х/ф «День, когда земля остановилась» 16+
22.00 Х/ф «Пирамида» 16+
23.45 Х/ф «Другой мир. Пробуждение» 18+
01.20 Х/ф «Хозяин морей. На краю земли» 12+
03.30 Х/ф «Действуй, сестра!» 12+

КАРУСЕЛЬ
05.00 Ранние пташки. «Бинг»
06.55, 07.30 Жужжалка
07.00 С добрым утром, малыши!
07.40 М/с «Кинди Кидс. Твои весёлые подружки!»
07.45 М/с «Робокар Поли и его друзья»
08.25 М/с «Смешарики. Новые приключения»
09.00 Большие праздники
09.30 Союзмультфильм
09.55 М/ф «Чебурашка идёт в школу»
10.05 М/ф «Белозубка»
10.20 М/с «Суперкрылья. Джетт и его друзья»
10.45 Студия Каляки-Маляки
11.15 М/с «Маша и Медведь»
11.45 М/с «Роботы-поезда»
12.15 М/с «Тобот. Детективы Галактики» 6+
12.45 М/с «Дикие скричеры!» 6+
13.10 М/с «Металионы» 6+
13.35 М/с «Белка и Стрелка. Тайны космоса»
13.55 М/с «Аркадий Паровозов спешит на помощь!»
14.00 Навигатор. У нас гости!
14.10 М/с «Псэмми. Пять детей и волшебство» 6+
14.55 М/с «Сказочный патруль. Хроники чудес»
15.35 Курьёз не всерьёз!
15.40 Букабу
15.55 М/с «Фиксики»
16.10 М/с «Клуб Винкс» 6+
16.40 М/с «Приключения Барби в доме мечты»
17.00 М/с «Панда и Крош»
17.20 М/с «Маша и Медведь. Песенки для малышей»
17.25 М/с «Барбоскины»
18.00 М/с «Малыши и Медведь»
18.10 М/с «Рев и заводная команда»
18.50 М/с «Зебра в клеточку»
19.15 М/с «Май Литтл Пони. Пони Лайф»
19.30 М/с «Оранжевая корова»
20.10 М/с «Свинка Пеппа»
20.30 Спокойной ночи, малыши!
20.45 М/с «Лео и Тиг. Волшебные песни!»
20.50 М/с «Катя и Эф. Куда-угодно-дверь»
22.30 М/с «Супер Спин Комбо» 6+
22.55 М/с «Инфинити Надо» 6+
23.20 М/с «Новаторы» 6+
23.40 М/с «Фьюжн Макс» 6+
00.05 М/с «Смешарики. Пинкод» 6+
02.30 М/с «Волшебный фонарь»
03.55 М/с «Приключения Тайо»

ДОМАШНИЙ
06.30, 04.45 По делам несовершеннолетних 16+
08.30, 05.35 Давай разведёмся! 16+
09.35 Тест на отцовство 16+
11.45 Д/ф «Реальная мистика» 16+
12.45 Д/ф «Понять. Простить» 16+
13.50, 03.05 Д/ф «Порча» 16+
14.20, 03.30 Д/ф «Знахарка» 16+
14.55 Х/ф «Не говори мне о любви» 16+
19.00 Х/ф «Никогда не сдавайся» 16+
23.05 Про здоровье 16+
23.20 Х/ф «Невеста из Москвы» 12+
03.55 Д/ф «Скажи нет!» 16+
06.25 6 кадров 16+

ОТР
06.00 Гамбургский счёт 12+
06.25, 19.05, 20.05 Т/с «Фальшивомонетчики» 16+
08.15, 12.10, 18.00 Календарь 12+
09.10, 13.30 Врачи 12+
09.40, 13.05 Среда обитания 12+
10.00 Т/с «Татьянина ночь» 16+
11.45, 17.45 М/ф «Гора самоцветов»
12.00, 14.00, 15.00, 17.00, 19.00, 20.00, 21.00, 22.00, 00.00 Новости
14.10, 15.20, 22.05 ОТРажение
17.15 Служу Отчизне 12+
21.20 Прав!Да? 12+
00.05 Имею право! 12+
00.30 Х/ф «Луной был полон сад» 12+
02.20 Х/ф «Забавы молодых» 12+
03.40 Х/ф «Заяц над бездной» 12+
05.15 За дело! 12+

ТНВ
07.00 Народ мой… 12+
07.25, 13.00 Наставление 6+
07.50, 09.00, 20.30, 22.30 Новости Татарстана (на татарском языке) 12+
08.00 Манзара 6+
10.00, 16.30, 21.30, 23.30 Новости Татарстана 12+
10.10 Здравствуйте! 12+
11.00 Д/ф «Работать как звери» 6+
12.00, 19.00 Т/с «Султан Разия» 16+
13.30, 23.00 Татары 12+
14.00, 01.00 Т/с «Двойная сплошная» 16+
15.00 Головоломка 6+
16.00 Актуальный ислам 6+
16.15 Азбука долголетия 12+
16.50 Фолиант в столетнем переплете 12+
17.05 Спектакль «Честь» 12+
20.00 Родная земля 12+
21.00, 22.00 Точка опоры 16+
00.00 Вызов 112 16+
00.10 КВН РТ- 2021 г 12+
01.55 Х/ф «Венок сонетов» 16+
03.00 Соотечественники 12+
03.25 Черное озеро 16+
04.00 Энциклопедия. История и культура 12+
05.30 Литературное наследие 12+
05.55 От сердца - к сердцу 6+
06.45 Ретро-концерт 6+

Суббота, 27 февраля

ПЕРВЫЙ
06.00 Доброе утро. Суббота
09.00 Умницы и умники 12+
09.45 Слово пастыря
10.00, 12.00 Новости
10.15 Анне Вески. Горячая эстонская женщина 12+
11.15, 12.15 Видели видео? 6+
14.05 Три плюс два. Версия курортного романа 12+
14.50 Х/ф «Три плюс два»
16.45 Кто хочет стать миллионером? 12+
18.20, 22.00 Сегодня вечером 16+
19.40 Фигурное катание. Женщины. Пары. Короткая программа. Прямой эфир из Москвы
21.00 Время
21.20 Фигурное катание. Женщины. Пары. Короткая программа. Передача из Москвы
23.40 Х/ф «Та, которой не было» 16+
01.35 Вечерний Unplugged 16+
02.15 Модный приговор 6+
03.05 Давай поженимся! 16+
03.45 Мужское / Женское 16+

РОССИЯ 1
05.00 Утро России. Суббота 12+
08.00 Вести-Пермь 12+
08.20 Местное время. Суббота 12+
08.35 По секрету всему свету 12+
09.00 Всероссийский потребительский проект «Тест» 12+
09.25 Пятеро на одного 12+
10.10 Сто к одному 12+
11.00 Вести 12+
11.15 Юмор! Юмор! Юмор!!! 16+
12.20 Доктор Мясников 12+
13.20 Т/с «Акушерка. Новая жизнь» 12+
18.00 Привет, Андрей! 12+
20.00 Вести в субботу 12+
21.00 Х/ф «Вторая попытка» 12+
01.05 Х/ф «Училка» 12+

РОССИЯ К
06.30 Библейский сюжет 12+
07.05 М/ф «Приключения поросенка Фунтика» 12+
07.50 Х/ф «Мичурин»
09.15 Передвижники 12+
09.45 Острова 12+
10.25 Х/ф «Паспорт» 6+
12.05 Земля людей 12+
12.35 Д/ф «Шпион в снегу» 12+
13.30 Д/ф «Русь» 12+
14.00 Д/ф «Лучший друг Чебурашки» 12+
14.40 М/ф «Крокодил Гена». «Чебурашка». «Шапокляк». «Чебурашка идет в школу» 12+
15.50 Д/ф «Александровка» 12+
16.45 Берлинский филармонический оркестр и хор немецкой оперы в Берлине 12+
17.50 Д/ф «Говорящие коты и другие химеры» 12+
18.35 Монолог в 4-х частях 12+
19.25 Спектакль «Шинель» 12+
20.20 Х/ф «Бомарше» 12+
22.00 Агора 12+
23.00 Квартет Уэйна Шортера на Стокгольмском джазовом фестивале 12+
00.05 Х/ф «Человек из Ла Манчи» 12+
02.10 Искатели 12+

НТВ
05.05 ЧП. Расследование 16+
05.30, 02.25 Х/ф «Бобры» 16+
07.25 Смотр
08.00, 10.00, 16.00 Сегодня
08.20 Готовим с Алексеем Зиминым
08.50 Поедем, поедим!
09.25 Едим дома
10.20 Главная дорога 16+
11.00 Живая еда с Сергеем Малозёмовым 12+
12.00 Квартирный вопрос
13.00 Секрет на миллион 16+
15.00 Своя игра
16.20 Следствие вели... 16+
19.00 Центральное телевидение 16+
20.00 Новые русские сенсации 16+
21.00 Ты не поверишь! 16+
22.00 Звезды сошлись 16+
23.30 Международная пилорама 18+
00.25 Квартирник НТВ у Маргулиса 16+
01.30 Дачный ответ
03.55 Дорожный патруль 16+

ПЯТЫЙ
05.00 Т/с «Детективы» 16+
09.00 Светская хроника 16+
10.00 Т/с «Великолепная пятерка» 16+
13.25 Т/с «След» 16+
00.00 Известия. Главное
00.55 Т/с «Свои -3» 16+

МАТЧ-ТВ
08.00 Бокс. Bare Knuckle FC. Айзек Валли-Флэгг против Луиса Паломино. Трансляция из США 16+
09.00, 10.55, 14.30, 19.10, 00.30 Новости
09.05, 14.35, 16.55, 19.15, 23.55, 02.45 Все на Матч! Прямой эфир
11.00 М/ф «Футбольные звёзды»
11.20 М/ф «Кто получит приз?»
11.30 Х/ф «Проект А» 12+
13.30 Смешанные единоборства. AMC Fight Nights. Андрей Корешков против Адриано Родригеса. Трансляция из Сочи 16+
15.25 Лыжные гонки. Скиатлон. Женщины
17.15 Лыжные гонки. Скиатлон. Мужчины
20.05 Идеальные соперники. ЦСКА и «Локомотив» 12+
20.35 Футбол. «Локомотив» - ЦСКА
23.10 Смешанные единоборства. Bellator. Вадим Немков против Райана Бейдера. Трансляция из США 16+
00.40 Футбол. «Верона» - «Ювентус»
03.50 Главная дорога 16+
05.00 Лыжный спорт. Трансляция из Германии
06.00 Хоккей. «Миннесота Уайлд» - «Лос-Анджелес Кингз»

ЗВЕЗДА
05.35 Х/ф «Мама вышла замуж» 12+
07.10, 08.15 Х/ф «После дождичка, в четверг...» 6+
08.00, 13.00, 18.00 Новости дня
09.00 Легенды музыки 6+
09.30 Легенды телевидения 12+
10.15 Д/ф «Загадки века с Сергеем Медведевым» 12+
11.05 Улика из прошлого 16+
11.55 Не факт! 6+
12.30 Круиз-контроль 6+
13.15 СССР. Знак качества с Гариком Сукачевым 12+
14.05 Морской бой 6+
15.05 Д/ф «Сделано в СССР» 6+
15.20, 18.25 Х/ф «Гений» 16+
18.10 Задело! 12+
19.30 Легендарные матчи 12+
19.50 Летние Олимпийские игры 2012 г. в Лондоне, Великобритания. Финал мужского волейбола между сборными России и Бразилии 12+
23.30 Т/с «СМЕРШ. Легенда для предателя» 16+
02.55 Х/ф «Правда лейтенанта Климова» 12+
04.25 Д/ф «Атомная драма Владимира Барковского» 12+
05.10 Д/ф «Вторая мировая война. Возвращая имена» 12+

ТВЦ
05.55 Х/ф «Отцы и деды»
07.30 Православная энциклопедия 6+
08.00 Короли эпизода. Борислав Брондуков 12+
08.55 Х/ф «Укол зонтиком» 12+
10.50, 11.45 Х/ф «Пять минут страха» 12+
11.30, 14.30, 23.45 События
12.55, 14.45 Х/ф «Срок давности» 12+
17.05 Х/ф «Игра с тенью» 12+
21.00 Постскриптум 16+
22.15 Право знать! 16+
00.00 Прощание. Юрий Андропов 16+
00.50 Дикие деньги. Герман Стерлигов 16+
01.30 Линия защиты 16+
02.00, 02.40 90-е 16+
03.20 Х/ф «Бармен из «Золотого якоря» 12+
04.35 Д/ф «Актёрские драмы. Кто сыграет злодея?» 12+
05.15 Д/ф «Их разлучит только смерть» 12+

ТВ3
06.00 Мультфильмы
09.45 Х/ф «Чужие» 16+
12.30 Х/ф «Чужой 3» 16+
15.00 Х/ф «Чужой. Воскрешение» 16+
17.00 Х/ф «Обитель зла. Возмездие» 16+
19.00 Последний герой. Чемпионы против новичков 16+
20.30 Х/ф «Разрушитель» 16+
23.00 Х/ф «Код 8» 16+
01.00 Т/с «Викинги» 16+
04.30 Городские легенды 16+
05.15 Тайные знаки 16+

ТНТ
07.00 ТНТ. Gold 16+
08.00, 10.00 Т/с «САШАТАНЯ» 16+
09.00 Мама LIFE 16+
09.30 Битва дизайнеров 16+
12.00 Комеди Клаб. Спецдайджесты-2021 16+
16.00 Комеди Клаб 16+
17.50 Х/ф «Холоп» 16+
20.00 Музыкальная интуиция 16+
22.00 Секрет 16+
23.00 Женский Стендап 16+
00.00 Х/ф «Пляж» 16+
02.20 Импровизация 16+
04.00 Comedy баттл. Сезон 2018 16+
04.50 Открытый микрофон 16+
06.30 ТНТ. Best 16+

СТС
06.00 Ералаш 6+
06.05 М/с «Фиксики»
06.15 М/с «Охотники на троллей» 6+
07.00 М/с «Три кота»
07.30 М/с «Том и Джерри»
08.00 М/с «Лекс и плу. Космические таксисты» 6+
08.25, 11.10 Шоу «Уральских пельменей» 16+
09.00 Просто кухня 12+
10.00 Саша готовит наше 12+
10.05 Между нами шоу 16+
12.20 Х/ф «Высший пилотаж» 18+
14.20 Х/ф «Фантастическая четвёрка» 12+
16.15 Х/ф «Дора и затерянный город» 6+
18.20 Х/ф «Шазам!» 12+
21.00 Х/ф «Первый мститель». Другая война» 16+
23.40 Х/ф «Двойной копец» 16+
01.50 Х/ф «Без лица» 16+
04.00 Т/с «Последний из Магикян» 12+
05.10 М/ф «Желтый аист»
05.20 М/ф «Чужие следы»
05.30 М/ф «Терем-теремок»
05.40 М/ф «Кубик и тобик»
05.50 Ералаш

РЕН-ТВ
05.00 Невероятно интересные истории 16+
07.10 Х/ф «Монстр-траки» 6+
09.05 Минтранс 16+
10.10 Самая полезная программа 16+
11.15 Военная тайна 16+
13.15 СОВБЕЗ 16+
14.20 Д/ф «Осторожно, ремонт!» 16+
15.20 Д/ф «Засекреченные списки. Паразиты. кто живёт за чужой счёт?» 16+
17.20 Х/ф «Разлом сан-андреас» 16+
19.35 Х/ф «Тарзан. Легенда» 12+
21.45 Х/ф «Лара крофт» 16+
00.00 Х/ф «День, когда земля остановилась» 16+
01.55 Х/ф «Циклоп» 16+
03.25 Х/ф «Действуй, сестра 2. Старые привычки» 12+

КАРУСЕЛЬ
05.00 М/с «Йоко»
06.55, 07.30 Жужжалка
07.00 С добрым утром, малыши!
07.35 М/с «Бурёнка Даша»
07.40 М/с «Деревяшки»
09.00 Съедобное или несъедобное
09.20 М/с «Смешарики. Новые приключения»
10.45 Зелёный проект
11.10 М/с «Семья Трефликов»
11.30 М/с «Легенды Спарка»
11.55 М/с «Три кота»
12.30 ТриО!
12.45 М/с «Пластилинки»
12.50 М/ф «Приключения принцессы»
14.00 М/с «Маша и Медведь»
14.30 Большие праздники
15.00 Ералаш
16.10 М/с «Клуб Винкс» 6+
16.40 М/с «Приключения Барби в доме мечты»
17.00 М/с «Просто о важном. Про Миру и Гошу»
17.10 М/с «Барбоскины»
18.35 М/с «Томас и его друзья. Большой мир. Большие приключения!»
19.00 Х/ф «Пчёлка Майя и Кубок мёда»
20.25 М/с «Истории Сильваниан Фэмилис»
20.30 Спокойной ночи, малыши!
20.45 М/с «Царевны»
22.05 М/с «Радужно-бабочково-единорожная кошка» 6+
22.30 М/с «Супер Спин Комбо» 6+
22.55 М/с «Инфинити Надо» 6+
23.20 М/с «Новаторы» 6+
23.40 М/с «Фьюжн Макс» 6+
00.05 М/с «Смешарики. Пинкод» 6+
02.30 М/с «Белка и Стрелка. Озорная семейка»
03.55 М/с «Приключения Тайо»

ДОМАШНИЙ
06.30 Х/ф «Зеркала любви» 12+
10.20, 01.55 Т/с «Идеальный брак» 16+
19.00 Т/с «Моя мама» 16+
22.00 Х/ф «Письмо надежды» 16+
05.30 Д/ф «Скажи нет!» 16+
06.20 6 кадров 16+

ОТР
06.00, 16.05 Большая страна 12+
06.50, 10.30 М/ф «Гора самоцветов»
07.20 Хит-микс RU.TV 12+
08.15, 14.45, 15.05 Календарь 12+
09.10 За дело! 12+
09.50 Новости Совета Федерации 12+
10.00 Дом «Э» 12+
11.00 Х/ф «Аты-баты, шли солдаты...» 12+
12.25, 18.30 Домашние животные 12+
12.50, 23.35 Концерт Александра Морозова «Про жизнь и про любовь…» 12+
15.00, 17.00, 21.00 Новости
15.45 Среда обитания 12+
17.05 Д/ф «Солнечные дети» 12+
18.00 Гамбургский счёт 12+
19.00, 05.05 ОТРажение 12+
19.55, 21.05 Х/ф «Заяц над бездной» 12+
21.35 Культурный обмен 12+
22.15 Х/ф «Забавы молодых» 12+
01.20 Х/ф «Небесный суд» 16+
02.55 Вторая жизнь 12+
03.25 Х/ф «Нелегал» 16+

ТНВ
07.00 Концерт, посвящённый днб рождения Ильгама Шакирова (кат6+)
09.00 SMS 6+
11.00 Судьбы человеческие 12+
12.00 Хит-парад (на татарском языке) 12+
13.00 Там, где кипит жизнь 12+
13.30 Д/ф «Работать как звери» 6+
14.00, 02.50 Каравай 6+
14.30 Видеоспорт 12+
15.00 Закон. Парламент. Общество 12+
15.30 Концерт (кат6+) 6+
17.30 Путник 6+
18.00 Уроки истории 6+
19.00 Хоккей. Ак Барс - ЦСКА 6+
21.30, 23.30 Новости в субботу 12+
22.00 Ступени 12+
22.30 Споёмте, друзья! 6+
00.00 Кунак БиТ-шоу 12+
01.00 Х/ф «Ларго Винч. Начало» 16+
03.15 Секреты татарской кухни 12+
03.35 Концерт Резеды Шарафеевой 6+
04.00 Энциклопедия. История и культура 12+
05.30 Литературное наследие 12+
05.55 От сердца - к сердцу 6+
06.45 Ретро-концерт 6+

Сайт: http://rodnik-uinsk.ru
Группа Вконтакте: https://vk.com/gazeta_rodnik
Реклама в газете ☎ 2-34-21 rodnik259@yandex.ru
«Родник-1» № 7 (10563) от 18.02.2021

Воскресенье, 28 февраля

ПЕРВЫЙ
05.00, 06.10 Х/ф «Егерь» 16+
06.00, 10.00, 12.00 Новости
06.55 Играй, гармонь любимая! 12+
07.40 Часовой 12+
08.10 Здоровье 16+
09.20 Непутевые заметки 12+
10.15 Жизнь других 12+
11.15, 12.15 Видели видео? 6+
13.40 Светлана. Судьба дочери вождя 12+
15.25 Я почти знаменит 12+
17.10 Точь-в-точь 16+
19.40 Финал. Кубок России по фигурному катанию. Женщины. Пары. Произвольная программа. Прямой эфир из Москвы
21.00 Время
21.50 Финал. Кубок России по фигурному катанию. Женщины. Пары. Произвольная программа. Передача из Москвы
23.00 Т/с «Метод 2» 18+
00.00 Их Италия 16+
01.40 Вечерний Unplugged 16+
02.25 Модный приговор 6+
03.15 Давай поженимся! 16+
03.55 Мужское / Женское 16+

РОССИЯ 1
04.30, 01.30 Х/ф «Мама напрокат» 12+
06.00, 03.20 Х/ф «Молодожёны» 12+
08.00 Местное время. Воскресенье 12+
08.35 Устами младенца 12+
09.20 Когда все дома с Тимуром Кизяковым 12+
10.10 Сто к одному 12+
11.00 Парад юмора 16+
13.20 Т/с «Акушерка. Новая жизнь» 12+
17.45 Ну-ка, все вместе! 12+
20.00 Вести недели
22.00 Москва. Кремль. Путин 12+
22.40 Воскресный вечер с Владимиром Соловьёвым 12+

РОССИЯ К
06.30 М/ф «Это что за птица?». «Варежка». «Крокодил Гена». «Чебурашка». «Шапокляк». «Чебурашка идет в школу» 12+
08.05 Х/ф «Печники» 12+
09.25 Обыкновенный концерт с Эдуардом эфировым 12+
09.50 Мы - грамотеи! 12+
10.35 Х/ф «На Муромской дорожке...» 12+
12.00 Письма из провинции 12+
12.30, 01.35 Диалоги о животных 12+
13.15 Другие Романовы 12+
13.45 Игра в бисер 12+
14.25, 00.05 Х/ф «Человек, которого я люблю» 12+
15.55 Линия жизни 12+
16.55 Д/ф «Первые в мире» 12+
17.10 Пешком... 12+
17.35 Романтика романса 12+
18.35 Монолог в 4-х частях 12+
19.30 Новости культуры 12+
20.10 Х/ф «Паспорт» 6+
21.50 В день рождения маэстро 12+
02.15 Мультфильмы для взрослых 18+

НТВ
05.20 Х/ф «Оружие» 16+
07.00 Центральное телевидение 16+
08.00, 10.00, 16.00 Сегодня
08.20 У нас выигрывают! 12+
10.20 Первая передача 16+
11.00 Чудо техники 12+
11.50 Дачный ответ
13.00 НашПотребНадзор 16+
14.05 Однажды... 16+
15.00 Своя игра
16.20 Следствие вели... 16+
19.00 Итоги недели
20.10 Маска 12+
23.20 Основано на реальных событиях 16+
02.15 Скелет в шкафу 16+
03.40 Дорожный патруль 16+

ПЯТЫЙ
05.00 Т/с «Улицы разбитых фонарей» 16+
08.40, 00.05 Т/с «Криминальное наследство» 16+
12.25 Т/с «Морские дьяволы-3» 16+
20.10 Т/с «Морские дьяволы-4» 16+

МАТЧ-ТВ
08.00 Хоккей. «Миннесота Уайлд» - «Лос-Анджелес Кингз»
08.30, 10.55, 13.55, 20.30, 00.30 Новости
08.35, 14.00, 18.05, 20.35, 02.45 Все на Матч!
11.00 М/ф «Как утёнок-музыкант стал Футболистом»
11.10 М/ф «Ну, погоди!»
11.20 Х/ф «Проект А 2» 12+
13.30 Профессиональный бокс. Майк Тайсон против Джулиуса Фрэнсиса. Трансляция из Великобритании 16+
14.45 Лыжные гонки. Командный спринт
18.25 Футбол. «Ахмат» - «Динамо»
20.55 Лыжный спорт. Прыжки с трамплина. Смешанные команды
22.45 После Футбола с Георгием Черданцевым 12+
00.40 Футбол. «Рома» - «Милан»
03.50 Главная дорога 16+
05.00 Лыжный спорт. Трансляция из Германии
06.00 Баскетбол. «Химки» - «Зелена Гура»

ЗВЕЗДА
05.35 Т/с «Внимание, говорит Москва!» 12+
09.00 Новости Недели с Юрием Подкопаевым
09.25 Служу России 12+
09.55 Военная приемка 6+
10.45 Скрытые угрозы 12+
11.30 Д/ф «Секретные материалы» 12+
12.20 Код доступа 12+
13.20 Т/с «Без права на ошибку» 12+
18.00 Главное с Ольгой Беловой
19.25 Д/ф «Незримый бой» 16+
22.45 Д/ф «Сделано в СССР» 6+
23.00 Фетисов 12+
23.45 Х/ф «Просто Саша» 6+
01.15 Х/ф «Мама вышла замуж» 12+
02.35 Х/ф «После дождичка, в четверг...» 6+
03.50 Х/ф «Крик в ночи» 12+
05.40 Д/ф «Оружие Победы» 6+

ТВЦ
06.00 Х/ф «Чужая» 12+
07.30 Фактор жизни 12+
08.00 10 самых... Любовные страсти звёзд 16+
08.35 Х/ф «Александра и алёша» 12+
10.40 Спасите, я не умею готовить! 12+
11.30, 00.20 События
11.45 Х/ф «Ночной патруль» 12+
13.50 Смех с доставкой на дом 12+
14.30 Московская неделя
15.05 Прощание. Роман Трахтенберг 16+
15.55 Д/ф «Татьяна Пельтцер. Бабушка-скандал» 16+
16.50 Д/ф «Бес в ребро» 16+
17.40 Х/ф «Чёрная месса» 12+
21.30, 00.35 Х/ф «Арена для убийства» 12+
01.30 Петровка, 38 16+
01.40 Х/ф «Срок давности» 12+
04.40 Д/ф «Владимир Пресняков. Я не ангел, я не бес» 12+
05.30 Московская неделя 12+

ТВ3
06.00, 05.45 Мультфильмы
10.30 Х/ф «Игра Эндера» 12+
12.45, 00.45 Х/ф «Мрачные небеса» 16+
14.45 Х/ф «Код 8» 16+
16.45 Х/ф «Разрушитель» 16+
19.00 Х/ф «Универсальный солдат» 16+
21.00 Х/ф «Чужой. Воскрешение» 16+
23.15 Последний герой. Чемпионы против новичков 16+
02.15 Дневник экстрасенса 16+
03.00 Громкие дела 16+
03.45 Городские легенды 16+
04.30 Тайные знаки 16+
05.15 Охотники за привидениями. Битва за Москву 16+

ТНТ
07.00 ТНТ. Gold 16+
08.00, 10.00 Т/с «САШАТАНЯ» 16+
09.30 Перезагрузка 16+
11.00 Музыкальная интуиция 16+
13.00 Х/ф «Не шутите с Zoханом!» 16+
15.15 Х/ф «Все или ничего» 16+
17.20 Т/с «Отпуск» 16+
19.00 Однажды в России 16+
22.00 STAND UP 16+
23.00 TALK 16+
00.00 Х/ф «Все без ума от Мэри» 16+
02.25 Импровизация 16+
04.05 Comedy баттл. Сезон 2018 16+
04.55 Открытый микрофон 16+
06.35 ТНТ. Best 16+

СТС
06.00, 05.50 Ералаш
06.05 М/с «Фиксики»
06.15 М/с «Охотники на троллей» 6+
07.00 М/с «Три кота»
07.30 М/с «Царевны»
07.55, 10.00 Шоу «Уральских пельменей» 16+
09.00 Рогов в деле 16+
10.40 Х/ф «Дора и затерянный город» 6+
12.45 Х/ф «Бэтмен против супермена. На заре справедливости» 16+
15.45 Х/ф «Первый мститель» 12+
18.15 Х/ф «Первый мститель». Другая война» 16+
21.00 Х/ф «Первый мститель». Противостояние» 16+
00.00 Стендап андеграунд 18+
01.00 Х/ф «Dyxless-2» 16+
02.55 Х/ф «Яна+янко» на+
04.25 Т/с «Последний из Магикян» 12+
05.10 М/ф «Жил у бабушки козёл»
05.20 М/ф «Заяц Коська и родничок»
05.30 М/ф «Как утёнок музыкант стал футболистом»
05.40 М/ф «Лиса, медведь и мотоцикл с коляской»

РЕН-ТВ
05.00 Тайны Чапман 16+
09.30 Х/ф «Робот по имени чаппи» 16+
11.45 Х/ф «Призрачный гонщик» 16+
14.00 Х/ф «Призрачный гонщик. Дух мщения» 16+
15.45 Х/ф «Тарзан. Легенда» 12+
17.55 Х/ф «Отряд самоубийц» 16+
20.20 Х/ф «Чудо-женщина» 16+
23.00 Добров в эфире 16+
00.05 Военная тайна 16+
02.00 Самые шокирующие гипотезы 16+
04.25 Территория заблуждений 16+

КАРУСЕЛЬ
05.00 М/с «Бобр добр»
06.55, 07.30 Жужжалка
07.00 С добрым утром, малыши!
07.35 М/с «Бурёнка Даша»
07.40 М/с «Царевны»
09.00 Еда на ура!
09.20 М/с «Монсики»
10.45 Проще простого!
11.10 М/с «Семья Трефликов»
11.30 М/с «Легенды Спарка»
11.55 М/с «Маша и Медведь»
12.30 Игра с умом
12.45 М/с «Пластилинки»
12.50 М/с «Вперёд, Астробой!»
13.35 М/с «Фиксики»
14.30 Король караоке
15.00 Ералаш
16.10 М/с «Клуб Винкс» 6+
16.40 М/с «Приключения Барби в доме мечты»
17.00 М/с «Просто о важном. Про Миру и Гошу»
17.10 М/с «Кошечки-собачки»
18.35 М/с «Томас и его друзья. Большой мир. Большие приключения!»
19.00 М/с «Зебра в клеточку»
20.25 М/с «Истории Сильваниан Фэмилис»
20.30 Спокойной ночи, малыши!
20.45 М/с «Буба» 6+
22.05 М/с «Радужно-бабочково-единорожная кошка» 6+
22.30 М/с «Супер Спин Комбо» 6+
22.55 М/с «Инфинити Надо» 6+
23.20 М/с «Новаторы» 6+
23.40 М/с «Фьюжн Макс» 6+
00.05 М/с «Смешарики. Пинкод» 6+
02.30 М/с «Бумажки»
03.55 М/с «Приключения Тайо»

ДОМАШНИЙ
06.30 6 кадров 16+
06.45 Х/ф «Невеста из Москвы» 12+
10.40 Х/ф «Верная подруга» 12+
14.40 Пять ужинов 16+
14.55 Х/ф «Никогда не сдавайся» 16+
19.00 Т/с «Моя мама» 16+
22.00 Про здоровье 16+
22.15 Х/ф «Зеркала любви» 12+
02.20 Т/с «Идеальный брак» 16+
05.40 Д/ф «Скажи нет!» 16+

ОТР
06.00, 16.05 Большая страна 12+
06.50 М/ф «Гора самоцветов»
07.20, 00.15 За дело! 12+
08.00 От прав к возможностям 12+
08.15, 14.45, 15.05 Календарь 12+
09.10 Служу Отчизне 12+
09.35 Гамбургский счёт 12+
10.05, 03.30 Х/ф «Тень» 6+
11.35 Х/ф «Луной был полон сад» 12+
13.20 Х/ф «Забавы молодых» 12+
15.00, 17.00 Новости
15.45 Среда обитания 12+
17.05 Имею право! 12+
17.30 Вторая жизнь 12+
18.00 Активная среда 12+
18.30 Домашние животные 12+
19.00, 01.00 ОТРажение недели 12+
19.45 Моя история 12+
20.25 Х/ф «Небесный суд» 16+
22.05 Вспомнить всё 12+
22.35 Х/ф «Нелегал» 16+
01.45 Концерт Александра Морозова «Про жизнь и про любовь…» 12+
05.00 Хит-микс RU.TV 12+

ТНВ
07.00 От сердца - к сердцу 6+
07.50 Концерт из песен Ганса Сайфуллина (кат6+) 6+
10.00, 15.00 Ступени 12+
10.30 Мультфильмы
11.15 Капелька-шоу
11.45 Молодёжная остановка 12+
12.15 Откровенно обо всём 12+
13.00 Уроки истории 6+
14.00 Каравай 6+
14.30 Закон. Парламент. Общество 12+
15.30 Юбилейный вечер Ильдуса Ахметзянова 6+
17.00 КВН РТ- 2021 г 12+
18.00, 03.00 Песочные часы 12+
19.00 Видеоспорт 12+
19.30 Татары 12+
20.00 Головоломка 6+
21.00, 00.00 Семь дней 12+
22.00 Семь дней + 12+
22.30 Профсоюз - союз сильных 12+
22.45 Батыры 6+
23.00 Судьбы человеческие 12+
01.00 Х/ф «Ларго Винч. Заговор в Бирме» 16+
04.00 Манзара 6+
05.35 Энциклопедия. История и культура 12+

Администрация Уинского муниципального округа Пермского края

Постановление

12.02.2021 № 259-01-03-47

Об определении места для временного складирования снега в зимний период 2021 года на территории Уинского муниципального округа

В соответствии с Федеральным законом от 06.10.2003 № 131-ФЗ «Об общих принципах организации местного самоуправления в Российской Федерации», от 08.11.2007 г. № 257-ФЗ «Об автомобильных дорогах и дорожной деятельности в Российской Федерации и о внесении изменений в отдельные законодательные акты Российской Федерации», Уставом Уинского муниципального округа Пермского края, Правилами благоустройства территории Уинского муниципального округа, утвержденными решением Думы Уинского муниципального округа от 26.03.2020 № 95, в целях обеспечения своевременной очистки дорог, улиц, площадей в период интенсивных снегопадов, упорядочения уборки на территории Уинского муниципального округа в зимний период 2021 года, администрация Уинского муниципального округа Пермского края

ПОСТАНОВЛЯЕТ:

1. Определить в качестве места открытой площадки для временного складирования снега в зимний период 2021 года на территории Уинского муниципального округа следующую территорию:

1.1. территория земельного участка с кадастровым номером 59:36:0800003:10, общей площадью 17600 кв.м., расположенного по адресу: Пермский край, Уинский район, в границах Уинского сельского поселения, в 5 км. от с. Уинское и 2,5 км. от д. Екатериновка, с левой стороны автомобильной дороги «Уинское – Екатериновка», колхоз «За мир», категория земель – земли промышленности, энергетики, транспорта, связи, радиовещания, телевидения, информатики, земли для обеспечения космической деятельности, земли обороны, безопасности и земли иного специального назначения, разрешенное использование земельного участка – Свалка, территориальная зона – СН-2 зона утилизации бытовых отходов (согласно прилагаемой схеме).

2. Снег, счищаемый с проезжей части дорог, улиц и проездов, а также с тротуаров, сдвигается на обочины дорог и в лотковую часть улиц и проездов для временного складирования снежной массы в виде снежных валов, а с подъездов и подходов к зданиям, лестничных сходов - в места, не мешающие проходу пешеходов и проезду транспорта.

3. Обязанность по уборке и вывозу снега из лотков проезжей части возложить на организации, осуществляющие уборку проезжей части данной улицы или проезда.

4. Настоящее постановление вступает в силу со дня его опубликования в печатном средстве массовой информации газете «Родник-1» и подлежит размещению на сайте администрации Уинского муниципального округа в сети «Интернет».

5. Контроль над исполнением постановления возложить на заместителя главы администрации Уинского муниципального округа Матынову Ю.А.

Глава муниципального округа – глава администрации Уинского муниципального округа А.Н. Зелёнкин

Приложение к постановлению администрации
Уинского муниципального округа
от 12.02.2021 № 259-01-03-47

Схема места открытой площадки для временного складирования снега в зимний период 2021 года на территории Уинского муниципального округа

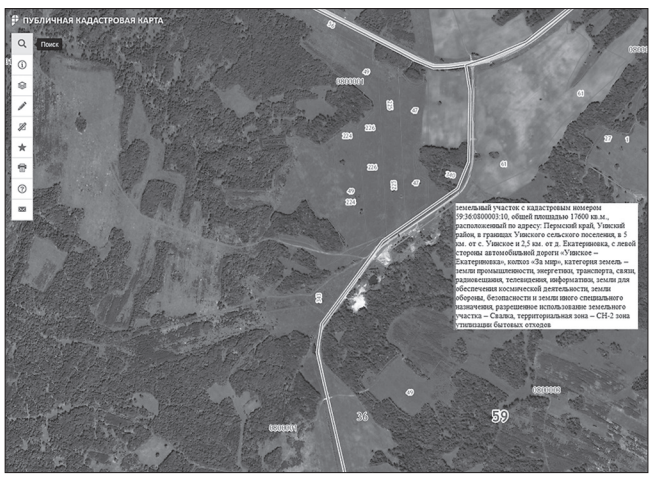

За 13 месяцев в Уинском округе в ДТП погибло 4 человека

По состоянию на 2020 и начало на 2021 год на территории Уинского муниципального округа совершено 53 дорожно-транспортных происшествий, в которых 4 человека погибли и 18 получили травмы различной степени тяжести, из них 4 ДТП произошло по вине водителей, находящихся в состоянии опьянения, 4 ДТП с участием пешеходов, в которых 1 человек погиб.

Уважаемые водители! Будьте внимательны на дорогах, снижайте скорость при подъезде к нерегулируемым пешеходным переходам и уступайте дорогу пешеходам, вступившим на пешеходный переход.

Пешеходам же рекомендуем быть особенно внимательными при переходе проезжей части и дать водителю возможность заблаговременно обнаружить себя в темное время суток на проезжей части с помощью световозвращающих элементов. При переходе проезжей части по нерегулируемому пешеходному переходу убедитесь, что приближающаяся автомашина Вас пропускает, и лишь тогда начинайте переход.

Госавтоинспекция обращается ко всем участникам дорожного движения с просьбой не оставаться равнодушными к проблеме пьянства за рулем и своевременно информировать полицию о водителях, которые ведут себя на дороге неадекватно, по телефону: 02, 102, 8(34259)2-34-54, 2-35-55.

То оттепель, то мороз

Неблагоприятные погодные условия могут спровоцировать ряд дорожно-транспортных происшествий.

Госавтоинспекторы предупреждают участников дорожного движения о неблагоприятных погодных условиях, и призывает водителей и пешеходов быть предельно внимательными и аккуратными из-за гололеда! Так, на дорогах края по причине перепада температур может образовываться гололедица. Перепады температуры провоцируют образование наледи на проезжей части и ограничение видимости. Наличие гололедных явлений в разы увеличивает количество аварийных ситуаций, поэтому по возможности откажитесь от управления личным автотранспортом, а при отсутствии такой возможности примите меры дополнительной предосторожности. Во избежание возникновения дорожно-транспортных происшествий водителям необходимо позаботиться о подготовке своего автомобиля к зимнему сезону, а также изменить стиль управления автомобилем в зависимости от погодных условий: двигаться с пониженной скоростью, избегать резких маневров на дороге, воздержаться от резких перестроений и совершения других маневров, не убедившись в их безопасности. Также не стоит забывать о необходимости соблюдения дистанции и бокового интервала между транспортными средствами.

А если всё же случилась беда? Во избежание заторов на дорогах, водителям, попавшим в дорожно-транспортное происшествие с материальным ущербом, рекомендуется воспользоваться Европротоколом. Оформить ДТП самостоятельно возможно при соблюдении ряда условий:

- ДТП должно быть при участии не более двух транспортных средств;
- в результате происшествия не должен быть нанесен вред здоровью или жизни водителям, пассажирам или пешеходам;
- необходимо, чтобы ответственность каждого из водителей была застрахована по договору ОСАГО.
- если не были повреждены участки дорог, муниципальное имущество (столбы, ограждения, светофоры и др.);
- обстоятельства ДТП, характер и перечень видимых повреждений автомобилей не должны вызывать разногласий у участников происшествия.

Если между водителями существуют разногласия или не соблюдено хотя бы одно из вышеперечисленных условий, необходимо вызвать сотрудников ГИБДД.

Пешеходам также необходимо переходить проезжую часть в строго установленных местах, и только убедившись, что все автомобили остановились и уступают дорогу. Не следует неожиданно выходить на проезжую часть, чтобы не спровоцировать аварийные ситуации. При движении в темное время суток, на одежде пешеходов должны быть световозвращающие элементы.

Уважаемые участники дорожного движения!

Строго соблюдайте Правила дорожного движения! Будьте внимательны на дорогах во время снежных накатов, гололеда и снегопада!

ОГИБДД ОМВД России по Уинскому муниципальному округу

Наука окрыляет, и жизни смысл дает!

8 февраля в Судинской сельской библиотеке состоялось открытие Года Науки и технологий. Дата 8 февраля была выбрана не случайно – именно 8 февраля 1724 года Указом правительствующего Сената по распоряжению Петра I в России была основана Академия наук. Старт Году науки и технологий в Уинском муниципальном округе дала Кочетова Н. И., начальник управления культуры. Она пожелала участникам мероприятия стремиться к новым познаниям, к интересным открытиям, свершениям. Затем для присутствующих была проведена «Своя игра», которая состояла из 5 категорий: «О ком речь?», «Портреты», «Изобретения», «Открытия», «И еще о науке». Участники игры проявили свою эрудированность, отвечая на вопросы, и по результатам игры были выявлены победители: Кузнецов Даниил, Заозеров Иван и Ардуанова Эльзана. Они были удостоены призов, а остальные участники – получили памятные подарки. С заключительным словом и наилучшими пожеланиями выступила директор МКУК «Уинская ЦБС» Игошева Н. П. Она сказала, что с наукой связаны надежды людей на появление новых знаний о мире, самих себе, на улучшение качества жизни.

Где господствует дух науки, там творится великое – иногда, даже малыми средствами. Возможно и среди присутствующих находятся в будущем великие ученые, если вы будете к этому стремиться. Добро пожаловать в мир научных открытий.

Алла ЧИСТЯКОВА

Это наша история

Хорошее место для села выбрал Смурыга

В этом году несколько населенных пунктов Уинского округа отмечают юбилейные даты. В связи с этим на страницах газеты будут публиковаться материалы краеведческого характера, рассказы о людях, которыми гордится территория. Начинаем серию с одного из самых взрослых населенных пунктов округа. В этом году село Воскресенское готовится отметить юбилей - 320 лет. К слову это село старше на два года «северной столицы – Санкт-Петербурга.

Воскресенцы по прозвищу «Смурыгане»

Село Воскресенское расположилось в живописном месте на левом берегу реки Малый Телес, вода в которой даже летом не прогревается больше чем +12 градусов. Холодная и кристально чистая родниковая вода идеально подходит для обитания хариуса и другой исключительно пресноводной рыбы. В небольших озерах в близи села водится зеркальный карась. От ветров село укрывают холмы, на которых летом полно лесной клубники и множество целебных трав. В лесах встречается много грибов и водится разная дичь. Одним из достопримечательностей села является Чаечное озеро - небольшой живописный водоем и памятник природы. Само название говорит о том, что оно является местом гнездования чаек. Так же на болоте растет клюква, черника. Наверное, неспроста такое удивительное место и привлекло внимание начальника сторожевого поста по прозвищу Смурыг, а от древнерусского слова смурыгать – «муштровать, тренироваться». С переходом на службу в другие места служащие острожков и стрельцы, как правило, обеспечивались землей по месту работы, заводили свои деревни. Так, на речке Малый Телес, возникла деревня Смурыгина. Точной даты ее застройки не сохранилось. Впервые в официальных документах деревня Смурыгина упоминается в 1701 году. В то время в ней проживал Ода Иванов Бурлев. Деревня, в которой первоначально проживали и русские, и остяки, росла очень быстро, преимущественно за счет русских переселенцев из Кунгура, Вятки, Чердыни и других мест. В 1728 году здесь была построена деревянная церковь.

В 1795 году в связи с постройкой каменной церкви село Смурыги переименовали, оно стало называться Воскресенское. Однако местное население вплоть до наших дней называло его по-старому – Смурыги. В 1795 в селе проживало 1070 жителей. В 1869 году в селе открыта церковно-приходская школа, в которой первое время обучалось 7 учеников. В 1870 году село становится центром волости, входящей в Осинский уезд Пермской губернии и увеличилось до 1728 жителей. По тому времени такое селение считалось крупным. Здесь было волостное правление, проходили крупные ярмарки и праздники.

В 1882 году в селе возник большой пожар, сгорело 70 жилых домов.

Возможно так выглядел стрелец Смурыга, 17 век

В 1898 году открылась вспомогательная внешкольная библиотека. Она размещалась в учительской комнате местного училища, библиотекарем был сам заведующий училищем А.Г.Симонов. В 1906-1913 вместо каменного здания был сооружен храм с пониженными боковыми приделами, трапезной, трехъярусной шатровой колокольней высотою 25 метров, с пятью куполами, символизирующими четырёх Евангелистов, а пятый (центральный) купол церкви Иисуса Христа. Звон колоколов был слышан по всей округе. Храм освятили в честь праздника Воскресения Христова.

А потом... война

Первая мировая война 1914 сменилась революцией 1917. Набатным колоколом и бабьими слезами была встречена новость о свержении царя. Началась Гражданской война, которая кровавым террором прошла и по деревням Уинского района. Село Воскресенское неоднократно переходило в руки то белых, то красных. Брат убивал брата, сын поднимал руку на отца. Творилось беззаконие, и не видно было конца и края людскому горю. Смерть и страдания от потери близких и родных людей, страх и голод вошли в каждый дом, в каждую человеческую душу. В январе 1918 года в селе установилась советская власть. Первым председателем волисполкома был избран Климент Васильевич Юдин, секретарём Василий Афонасьевич Бурмасов, председателем деревенской бедноты был избран Алексей Васильевич Фефелов. В 1922 году образовалось сельскохозяйственное товарищество. В 1923 году село вошло в состав образованного Уинского района Кунгурского округа, Уральской области.

В 1928 году в западной части села создается колхоз «Заря», который возглавляет Южанинов Григорий Феофанович. Так началась коллективизация колхозов, которая уничтожила крепких хозяйственников «КУЛАКОВ». Еще в девятнадцатом веке кулаками называли сельских богачей, которые «держали в кулаке» крестьянскую общину. Кулаки занимались торговлей и ростовщичеством, а также имели батраков, которые обрабатывали их землю.

В 1929 году в восточной части села организуется сельхозартель «Восток», где первым председателем становится Красноборов Павел Игнатьевич. В 1936 году происходит разукрупнение колхоза «Заря» на три сельхозартели: «Восток», «Заря», имени Одинцева. Был и огромный плюс от коллективизации колхозов. Коллективизация помогла модернизировать и само сельское хозяйство. Крестьянин-единоличник не имел возможности приобретать элитный посадочный материал, породистый скот, машины и технику, средства защиты растений, а из удобрений применял почти исключительно навоз. Крупные же хозяйства могли себе позволить все это, так как у них могли образовываться свободные средства на перспективные вложения. Жизнь в деревне начала налаживаться и шла своим чередом, никто не догадывался о надвигавшейся беде для всей страны. Но она пришла. 22 июня 1941 года разнеслась страшная весть - война.

Вскоре начался массовый призыв военнообязанных на фронт. Призывали молодежь с 19 лет и старше. Это был период страха и горького предчувствия за жизнь уходящих, может быть, навсегда, любимых мужей–кормильцев и сыновей. Почти все мужчины села ушли на фронт, за руль трактора брались и становились к штурвалу комбайна женщины.

В годы Великой Отечественной войны на фронт из нашего села ушло 139 человек: мужчин 138 человек, и одна женщина. Погибло на фронте 35 человек. Пропало без вести 48 человек. Умерло от ран 3 человека. Погибло в немецком плену 1 человек.

Воскресенцы с честью сражались на фронте, многие вернулись с наградами. Наш земляк –Шерстобитов Иван Петрович – полный кавалер ордена Славы.

Послевоенное время

В 1959 году пять колхозов Воскресенского и Телёсского сельсоветов -«Победа», «Иштеряк», «Коминтерн», «Новый Путь», имени Одинцева сливаются в один коллектив, сохранив название «Победа».

В начале 70 –х годов колхоз Победа, за счет собственных средств построил детский сад на 50 мест, два магазина, столовую на 32 места, и несколько хозяйственных объектов.

В настоящее время на территории Воскресенска имеется школа, дом культуры, ФАП, детский сад, почтовое отделение, магазин, тепличное хозяйство Фефилова М.П., которое снабжает рассадой не только Уинский, но и близлежащие районы.

С 2016 года началось восстановление храма Воскресения Христова. Вначале своими силами проводили субботники. Данное начинание поддержала компания «ЛУКОЙЛ», не остались в стороне спонсоры и меценаты. Благодаря совместными усилиями была проделана колоссальная работа. Полностью заменена кровля крыши, установлены новые купола, отремонтирован правый предел, в котором проходят богослужения, идет ремонт в главном зале храма. В Рождество этого года были установлены колокола на звоннице. С этим событием в частности, и с восстановлением храма в целом, жители с.Воскресенское связывают надежды на то, что это село не постигнет участь многих «умерших» населенных пунктов Уинского района

Владимир ИГОШЕВ

При подготовке материала использованы данные сайта https://kungur.forum2x2.ru/t537-topic

Сайт: http://rodnik-uinsk.ru
Группа Вконтакте: https://vk.com/gazeta_rodnik
Реклама в газете ☎ 2-34-21 rodnik259@yandex.ru
«Родник-1» № 7 (10563) от 18.02.2021

Хотел быть танкистом

Пятнадцатого февраля текущего года исполнилось 32 года, как закончился один из самых длительных после времен Великой Отечественной войны локальный конфликт, в котором участвовали советские военнослужащие.

Участник боевых действий, Сергей Петрович Андронов из Суды, один из тех, для кого афганская военная кампания стала настоящей школой жизни. В связи с годовщиной вывода советских войск из Афганистана и приближающимся Днем защитника Отечества мы решили узнать о нелегкой судьбе тогда еще советского солдата.

– Сергей Петрович, мы хотели бы с Вами побеседовать о жизни, вспомнить о войне в Афганистане. Как это было?

– Родился я в деревне Луговая Уинского муниципального района в 1963 году. Родители были простые колхозники, мама работала в колхозе, папа был бригадиром. Нас в семье было 8 детей у родителей, из них шестеро сыновей. Когда пошел в третий класс, семья переехала в село Суда, да так там окончательно и обосновалась. После окончания 10 класса школы, в 1980 году поступил в Пермский сельскохозяйственный институт на зоотехнический факультет.

Как раз в те годы шла война в Афганистане, а я учился на третьем курсе института. Помню, Афганистан был у всех на слуху. Все поголовно тогда стремились воевать. Вот и я решил взять академический отпуск и отправиться добровольцем на войну. Молодой, кровь кипит, все туда шли, а я чем хуже? В апреле 1984 года вместе с другом из соседнего села Воскресенское мы написали заявление в военкомат, что хотим служить в Афганистане, и тут понеслось. Сначала я три месяца служил в Туркмении, в городе Иолотань. Был рядовым минометчиком. После, в августе месяце нас вертолетами «перебросили» через Душанбе в сам Афганистан.

– Как же это было, страшно? Расскажите, у Вас были ранения?

– Прилетели в столицу Афганистана Кабул, – продолжает собеседник. – Перед нами картина необычного климата этой страны - воды нет, высокие горы, пыль по колено и одуряющая жара. А еще невыносимо колючий ветер, поднимающий плотной стеной частички грязи, от которой дышать становилось совершенно невыносимо. Первое время были смешанные чувства, непонятные. Нас всех собрали, построили, распределили по полкам. Друг попал в 181, а я в 180 мотострелковый полк. Нас там было много, больше двух тысяч человек.

Первый бой был в горах, никогда не забуду, как начали кругом стрелять, взрываться снаряды тут и там, казалось, будто находишься на съемках военного фильма. Но нет, это все было на самом деле.

Ранений не было, Бог миловал. Но я был контужен. Это было в 1986 году. Мы не спали всю ночь, а на следующий день надо было далеко идти, подниматься в горы. А горы очень крутые. Случайно оступился и полетел вниз. Все, темнота, больше ничего не помню. Тогда у меня была сильная контузия. Очнулся уже на больничной койке. Больше месяца пролежал почти в госпитале.

– Война подразумевает убийство. Вы убивали? Тяжело ли это было сделать?

– Даже не знаю, как сказать, на войне, как на войне, сами понимаете. Конечно, тяжело, ведь убивать приходилось людей. Но, представляете, когда в тебя стреляют, ты тоже вынужден отвечать огнем на огонь. Если ты не выстрелишь, то значит, в тебя выстрелят.

– Что самое страшное было на войне?

– Страшно было видеть, как ни за что ни про что гибнут наши молодые ребята, – не скрывая слез, отвечает Сергей Петрович. – Совсем еще молоденькие, не видавшие жизни, совсем дети. Все это видеть и ничего нельзя сделать, вот это, пожалуй, самое страшное.

– Не пожалели ли потом, что отправились добровольцем на войну?

– Возможно, если бы я сразу знал, хотя бы имел небольшое представление о том, что там будет так страшно и жутко, наверное, крепко подумал бы сначала. Но я не знал ни о чем, все молодые люди стремились туда, чтобы родину защищать. Вот и я также. Сейчас, по прошествии стольких лет ни о чем не жалею, конечно. Живой остался, долг честно родине отдал и хорошо. Никогда никого не сдавал, не предавал, хотя видел много предательства. Служил с честью и достоинством. А это дорогого стоит! Если честно, то я всегда мечтал стать танкистом. В какой то степени моя мечта сбылась. За время службы в Афгане я побывал в танке, ездил по горам и пескам в нем. Кстати, в нем лучше, чем на Жигулях.

– Сколько продлилась Ваша командировка в Афганистан? Что-то изменилось в Вашей жизни после этого?

– Почти два года я прослужил, – отвечает собеседник. – Три месяца сначала в Туркмении, а оставшиеся время в Афганистане. Около двух лет воевал. Был демобилизован в 1986 году. Конечно, изменилось. Ведь на войне совершенно другая жизнь, другие законы. Именно там проявляются все человеческие качества. Человек, который носит маску, на войне ее снимает. Жизнь не стала прежней, пришлось раньше повзрослеть. После службы работал в колхозе, потом начальником, позже стал директором. В Перми на стройке несколько лет работал. Мне сейчас 57 лет и я нигде не работаю, сижу дома с внуком.

– Говорят, что людям, которые воевали, еще долго снится война. Так ли это?

– Это чистая правда! После возвращения домой к мирной жизни я еще долго просыпался по ночам в холодном поту. Меня будоражили сны боев. Мама рассказывала, как ночами вскакивал, искал что-то, звал кого-то, бегал во сне. Но долго мне не дали расслабляться на отдыхе, всего около месяца. Позвали на работу в колхоз. Нужны были рабочие руки, надо было налаживать работу, поднимать и развивать колхоз. С головой ушел в работу. Думаю сейчас, что это все делалось к лучшему, хоть не затянуло меня в плохую сторону, не спился, не сошел с ума. А то знаете, разное бывает с людьми, которые прошли весь ад и кошмар войны.

– Вы поддерживаете связь со своими сослуживцами?

– Да, у меня много друзей было, например, хорошие друзья-сослуживцы из города Волгограда. Мы с ними поддерживали связь долгое время. Последние годы вестей от них нет, не общаемся. Не знаю, почему так произошло, может, у каждого свои дела, заботы. А так мы общаемся с воинами-афганцами и чеченцами, которые проживают в Уинском округе. Нас всех объединяют воспоминания о военных действиях, и нам всегда есть, о чем поговорить. Хорошо, то есть такая организация у нас, как «Боевое братство», которое возглавляет С.Е.Зорин. Благодаря ему, у нас проводятся различные мероприятия, вечера встреч, объединяющие всех афганцев и чеченцев вместе. Организация ведет также патриотическую работу, работу с молодежью и деятельность, направленную на сохранение доблести наших солдат.

– Есть ли на Ваш взгляд художественный фильм, правдоподобно отражающий события Афганской войны?

– Считаю, что художественный фильм режиссера Федора Бондарчука «9 рота» очень реалистично снят. Он правдоподобно отразил все события Афганской войны. На 99 процентов точно.

– У Вас есть награды?

– Да, наград за время службы у меня много, но самые дорогие это медали «За боевые заслуги» и «За отвагу». Первую медаль мне вручили в Афганистане, в первый год службы. Вторая медаль мне была вручена уже позже, в 1986 году, когда я уже демобилизовался.

– Отвлечемся от темы, расскажите о своей семье.

– Женат, у меня двое взрослых детей, сын и дочь, – говорит Сергей Петрович. – Двое внуков у нас – внук и внучка. С женой, Ольгой, мы вместе рука об руку много лет, вместе учились в школе. Своему сыну я сразу сказал, что он должен служить в армии, что надо отдать долг родине обязательно. Человек должен все пройти, тем более службу в армии. Он служил в Чите. Мой внук, когда вырастет, тоже будет служить в армии обязательно! Мое мнение, если не служил – значит не мужик!

– Представим такую ситуацию, чисто теоретически. Если бы знали, что Ваш сын, например, захочет отправиться добровольцем на войну, что бы Вы сделали?

– Не дай Бог, конечно такого. Но, если бы такое произошло, то, скорее всего, не стал бы препятствовать этому. Повторюсь, молодой человек, а особенно мужчина, должен стойко пройти через все испытания, что ему преподносит судьба. Он должен быть всегда примером для подражания, опорой и надеждой, быть в форме и встать на защиту своей родины в случае необходимости.

– Скажите, какой праздник – 15 февраля или 23 февраля для Вас ближе?

–Для меня оба праздника важны. 23 февраля – День защитников Отечества, это праздник всех тех, кто связан с военным делом, кто служил в армии, кто выбрал для себя профессию военнослужащего и других. Но, лично для меня это более семейный праздник. Это, когда все вместе дома собираемся за столом, проводим с пользой время. Это когда дети дарят подарки, сделанные своими руками, рисунки и поделки. Сейчас дети взрослые уже, подарки дарят внуки. А 15 февраля - День вывода войск из Афганистана, день особый для меня, важный и более значимый. Каждый год, несмотря ни на что в этот день я стараюсь приехать в райцентр, чтобы почтить память погибших воинов минутой молчания, возложить цветы к мемориальной доске, а также встретиться с товарищами. Мы общаемся, делимся воспоминаниями друг с другом, поем патриотические песни по гитару.

– Сергей Петрович, с праздником Вас – с Днем вывода войск из Афганистана, а также наступающим праздником - Днем Защитников Отечества! Всего Вам доброго, главное крепкого здоровья, долгих лет жизни и мирного неба над головой!

Татьяна ДЕНИСОВА

Сигналы весны на спутниках связи

Космические спутники связи первыми чувствуют приближение весны. Земля, сделав оборот вокруг Солнца, поворачивается к светилу северным полушарием. В такое время наступает весенняя солнечная интерференция — моменты, когда Солнце оказывается ровно позади спутников связи.

Солнце — мощный источник не только видимого света, но и радиоволн. «Солнечное вещание» на одной линии со спутником связи и принимающей земной станцией может перебить телесигнал. Суть явления проще всего представить через аналогию: если позади свечи включить прожектор, свеча станет незаметна в потоке света. Расположение Солнца на прямой линии со спутником связи и земной приемной станцией длится несколько минут, затем благодаря вращению Земли вокруг своей оси спутник связи уходит из-под «солнечной засветки».

Большинство пользователей цифрового эфирного ТВ, скорее всего, не заметят изменений в качестве изображения. Но в такое время нельзя исключать периодическое кратковременное «замерзание» картинки, распад на пиксели, полное пропадание. Длится это недолго, от нескольких секунд до 10 минут.

Время начала и окончания интерференции в Пермском крае — с 22 февраля по 9 марта. График возможных перерывов трансляции телесигнала в каждом населенном пункте публикуется на сайте РТРС в разделе: Временные отключения телерадиоканалов, Кабинете телезрителя: online.rtrn.ru. В мобильном приложении «Телегид» вы найдете график во вкладке «Вещание».

«Телегид» — многофункциональный виртуальный проводник в телевизионном эфире: программа передач 20 обязательных общедоступных телеканалов с дополнительной информацией о каждой передаче, органайзер телезрителя и руководство по настройке телевизора и антенны на прием цифрового эфирного телевидения. Приложение бесплатно для пользователей. Скачивайте его в App Store или Play Market.

Сначала на лыжи, потом на спектакль

20 февраля на нагорной части с. Уинское будут проходить ветеранские лыжные гонки.

Начало: в 11.00 часов.

Регистрация в 10.30.

! Обратите внимание на температурный режим!!!

Соревнования проводятся при температуре не ниже 20 градусов!

20 февраля Уинский центр культуры и досуга (РДК) приглашает на просмотр спектакля «Мужики» в постановке пермского театра «Гистрион».

Начало в 15.00.

Вход свободный.

Каждому пришедшему «защитнику Отечества» обещают сюрприз.

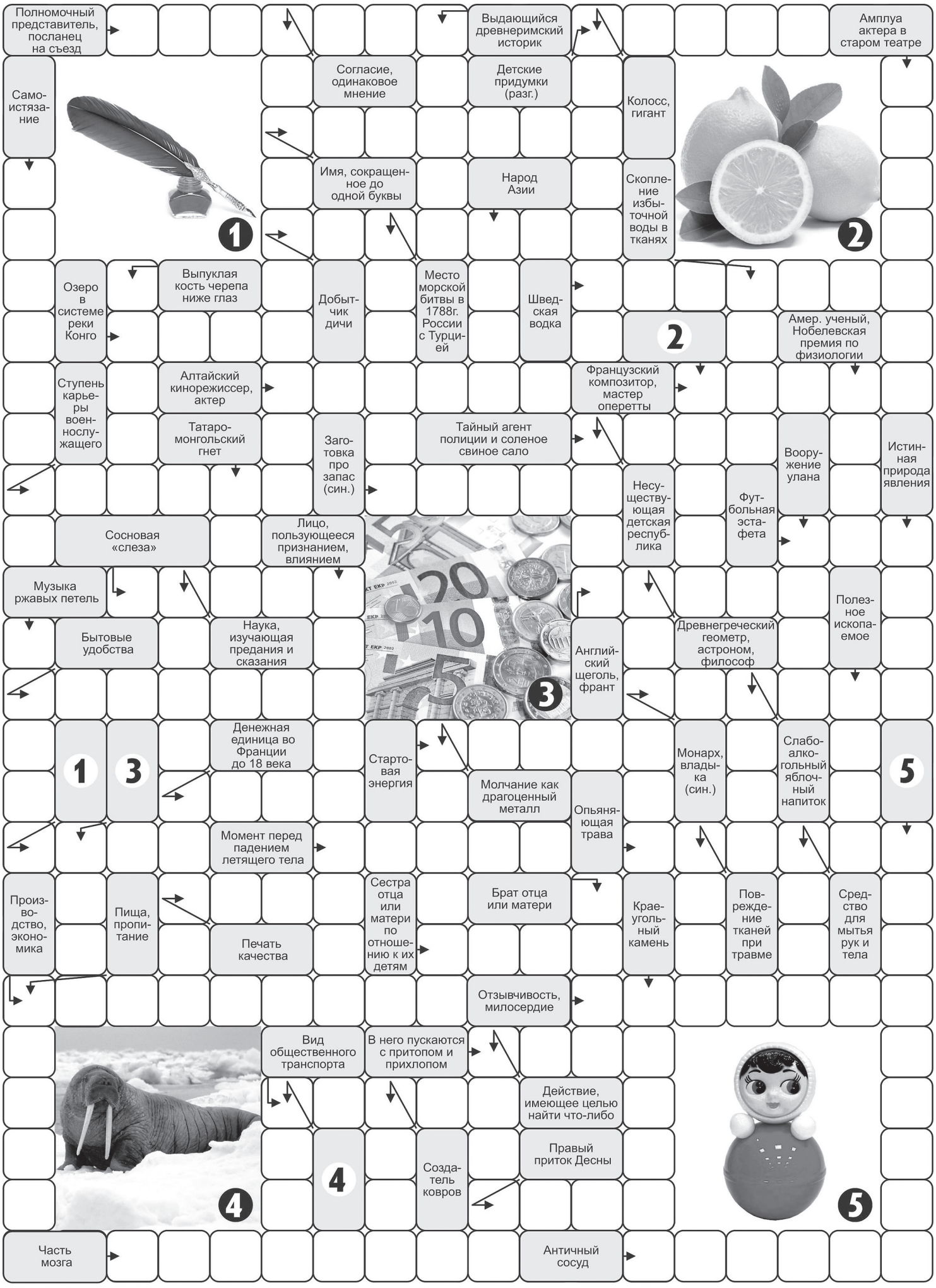

Гороскоп на неделю
с 22 по 28 февраля

Овен (21.03 - 20.04)

Начало недели подарит Овнам шанс немного изменить свою жизнь. Середина недели будет отмечена высокой активностью: можно начинать новые важные дела. Выходные окажутся идеальными для налаживания отношений с семьёй. Предстоит принять ряд важных решений касаемо младших детей.

Телец (21.04 - 21.05)

На этой неделе Тельцам важно получить новые знания, повысить уровень своего образования и не начинать никакие рекламные акции. В четверг стоит прислушаться к советам окружающих - они обещают быть полезными.

Близнецы (22.05 - 21.06)

Семейная жизнь Близнецов или их ситуация с жильём начинает вызывать юмористические реакции у окружающих. То чего-то не хватает, то слишком много, то приезжают-уезжают какие-то люди. Это и многое другое заставит их философски посмотреть на ситуацию и чаще проводить время вне дома.

Рак (22.06 - 23.07)

Раков в начале недели ждут многообещающие финансовые перспективы, но не стоит забывать об осторожности. Есть шанс обзавестись парой новых положительных качеств - например, повысить работоспособность и стать пунктуальным – звезды благоволят этому.

Лев (24.07 - 23.08)

Если вам посчастливилось узнать то, что ещё не стало достоянием широкой общественности, это не означает, что ваша задача - немедленно исправить ситуацию. Лев - не болтун и не находка для шпиона. Ищите идеи там, где никто их искать просто не догадался.

Дева (24.08 - 23.09)

Девы не приемлют ограничений и рамок ни в чём, в том числе и любви. Появится отличный повод для того, чтобы завязать новое знакомство, проявить фантазию в любви или сделать своему любимому человеку неожиданный приятный сюрприз. Возможно, вам придётся разобраться в своем внутреннем мире.

Весы (24.09 - 23.10)

В первые три дня недели Весов ожидают приятные сюрпризы. Середина недели обещает оказаться сложной и суматошной, но вы все же сможете позволить себе расслабиться и отдохнуть. Могут испортиться отношения с коллегами, особенно из-за перспективных проектов.

Скорпион (24.10 - 22.11)

К идеалам в любви, образовании и искусстве Скорпионам следует стремиться, используя новые технологии и методики, а также учитывая прошлый опыт и подсказки интуиции. В выходные главное - удержаться от неразумных действий и ни на шаг не отступать от своих планов.

Стрелец (23.11 - 21.12)

В понедельник и вторник можно посвятить большую часть времени работе. Не идите на поводу собственного самомнения, капризов и слабостей. В четверг будут благоприятны поездки и непродолжительные командировки. В пятницу Стрельцам рекомендуется тщательно контролировать каждое слово при общении с коллегами.

Козерог (22.12 - 20.01)

Козерогам, которые находятся в поисках своей второй половинки, эта неделя подарит новые приятные сюрпризы – велика вероятность успешного знакомства. Дерзайте, но помните: всё хорошо в меру; если будете вмешиваться туда, куда не следует, сами пострадаете.

Водолей (21.01 - 19.02)

Все решения принимаемые Водолеями на этой неделе, будут требовать новых знаний, способностей и умения проанализировать ситуацию. На некоторые вопросы вы будете искать ответы разными путями. Звезды советуют отложить решение важных вопросов на другое время.

Рыбы (20.02 - 20.03)

У Рыб появится возможность создать прочную базу для делового партнёрства. Не исключено, что вы стоите на пороге серьёзных перемен в жизни. Визиты в вышестоящие инстанции, оформление документов и договоренностей можно планировать на середину недели. Выходные лучше всего подходят для отдыха.

Поздравляем!

Дорогого, любимого мужа, папу, дедушку **Никитина Михаила Алексеевича** с юбилеем!

Каждый возраст по-своему дорог,
В каждом возрасте жизнь хороша.
Было б только здоровье покрепче,
Да была б молодую душа.

Жена, дети, внуки

Уважаемого **Никитина Михаила Алексеевича** поздравляем с 60-летним юбилеем!

Желаем здоровья и долголетия.
Терпения, богатства, сил и удачи,
Жить без забот, и никак не иначе!

От родных и близких

ВИЗИОН®
ЛЕЧЕНИЕ КАТАРАКТЫ
16 000 рублей
Все включено. Без скрытых платежей.
Офтальмологическая клиника «ВИЗИОН». 8 (342) 212-11-50
г. Пермь, Тополевый переулок 5, сектор С г. Березники, Набережная 59
ВИЗИОН.РФ
ИМЕЮТСЯ ПРОТИВОПОКАЗАНИЯ. НЕОБХОДИМА КОНСУЛЬТАЦИЯ СПЕЦИАЛИСТА

Выражаем искреннюю благодарность в организации похорон Сажину А., Братчикову Д., Багаеву В., Ефимову А., Штенникову А., Штенникову С., Оборину В., Честикову А., и всем остальным, которые поддержали нас в трудную минуту.

Наумкова Т., Серветник, Талипова

ВНИМАНИЮ НАСЕЛЕНИЯ!
Продолжается набор на БЕСПЛАТНОЕ оперативное лечение катаракты, высокой степени гиперметропии, инъекции сетчатки (Луцентис)
Можно подойти с готовым заключением на операцию или пройти офтальмолога у нас в центре.
ГЛАЗНОЙ ЦЕНТР «Философия здоровья глаз» (бывший «Взгляд»), г.Чернушка, ул.Нефтяников, 8а
☎ 4-81-91, 8-906-876-81-68
ИМЕЮТСЯ ПРОТИВОПОКАЗАНИЯ. НЕОБХОДИМА КОНСУЛЬТАЦИЯ СПЕЦИАЛИСТА
Лиц. ЛО-59-01-002-706 от 8.03.2014г.

ИЗВЕЩЕНИЕ О ПРОВЕДЕНИИ КОНКУРСА
по выбору специализированной организации по оказанию услуг, предоставляемых согласно гарантированному перечню услуг по погребению на территории Уинского муниципального округа Пермского края

Организатор конкурса	Администрация Уинского муниципального округа Пермского края Адрес: 617520, Пермский край, Уинский район, с. Уинское, ул. Октябрьская, 1, e-mail: ubuinsk@mail.ru, тел. (34259) 2-31-62, 2-43-96
Предмет конкурса	право на заключение муниципального контракта на оказание гарантированных перечнем услуг по погребению на территории Уинского муниципального округа Пермского края
Срок действия муниципального контракта	5 лет с момента заключения муниципального контракта
Дата начала подачи заявок	19 февраля 2021 года
Дата окончания подачи заявок	22 марта 2021 года
Место подачи заявок	Пермский край, Уинский район, с. Уинское, ул. Коммунистическая, 1, каб. 4
Дата и время вскрытия конвертов с заявками	23 марта 2021 года в 11.00 часов по адресу: Пермский ркай, Уинский район, с. Уинское, ул. Октябрьская, 1, каб. 20
Оценка и сопоставление заявок на участие в конкурсе. Подведение итогов конкурса	23 марта 2021 года
Принятие решения о наделении статусом специализированной службы по вопросам похоронного дела	в течение 5 рабочих дней со дня подписания протокола оценки и сопоставления заявок на участие в конкурсе
Заключение муниципального контракта	в течение 10 дней со дня принятия решения о выборе специализированной организации
Срок и порядок предоставления конкурсной документации	После размещения на официальном сайте извещения о проведении конкурса организатор конкурса на основании заявления любого заинтересованного лица, поданного в письменной форме, в том числе в форме электронного документа, в течение двух рабочих дней с даты получения соответствующего заявления предоставляет такому лицу конкурсную документацию.
Электронный адрес сайта в сети «Интернет», на котором размещена конкурсная документация	https://uinsk.ru/ в разделе «Благоустройство территории Уинского муниципального округа – Ритуальные услуги, похоронное дело»
Размер, порядок и сроки внесения платы за предоставление конкурсной документации	Предоставление конкурсной документации осуществляется без взимания платы.
Критерии конкурса	Указаны в конкурсной документации
Срок, в течение которого организатор конкурса вправе отказаться от проведения конкурса	не позднее чем за пять дней до даты окончания срока подачи заявок на участие в конкурсе

Объявления

Продаются

Телка, 1 отел (ориентировочно март-апрель). Цена договорная. Т.: 4-22-46, с. В-Сып, ул. Заводская, 25

Поросята. Доставка на дом бесплатная. Т.: 89824639761

24 февраля (среда!) в РДК (Уинское, Свободы 29а)
от оптовой фирмы «Кассиопея» только один день!!!
с 10.00 ч. **«День Садовода».**

- **семена овощных и цветочных культур** более 3000 наименований (зимостойкие новейшие районированные сорта) ,
- **луковицы и корни многолетних цветов (** новейшая коллекция весна 2021г.**)** (лилии (по 40р.), гиацинты, амаркринум, анемоны, ацидантера, астильбы, бегонии, георгины, гипсофила, гладиолусы, глоксинии, глориоза, дицентра, инкарвиллея, ирисы, исмена, каллы, канны, лиатрисы, лютики, мирабилис, монтбреция, нерине, тигридия, фрезии, флоксы, хосты, эукомисы и мн. др.,
- **лук-севок** 7 видов (высокоурожайный) - по ценам 2015г!!! и мн. др.

Кол-во лука-севка ограничено. Успей купить по низкой цене.

Куплю

Дорого радиодетали, платы. Т.: 8-992-228-39-15

Любое авто. Т.: 89125995055

Воск, прополис, прополисованные положки, сушь, лосиные рога. Т.: 89519540333

ДОРОГО КУПЛЮ ТРАКТОРА Т-16, МТЗ-80, МТЗ-82, Т-25, Т-40, экскаваторы, тракторные прицепы. Т.: 89048400302

КУПЛЮ АВТО. Т.: 89027938860

КУПЛЮ ЛЮБОЕ АВТО
Приедем сами с деньгами.
8 919 71 44 0 44

Куплю сельскохозяйственную технику, трактор Т-25, Т-16. Т.: 8-950-19-55-172

Закупаем КРС бычков и телок. Т.: 89024728966

Услуги

Спутниковые антенны
ТРИКОЛОР HD4K, МТС, ТЕЛЕКАРТА HD
(2 года гарантии,
3 года бесплатного просмотра,
4 татарских и 2 башкирских).
ЦИФРОВОЕ ТЕЛЕВИДЕНИЕ
Интернет, wi-fi, видеонаблюдение
Установка, настройка, ремонт, продажа и обмен.
РАССРОЧКА!!!
А также ремонт любых телевизоров.
8-908-26-31-400, 8-919-44-98-666

БУРЕНИЕ СКВАЖИН НЕДОРОГО
Западно-Уральская буровая компания
8 982 498 78 77
8 919 460 88 88

Организация ООО «ФЛЭК» (Город Чернушка)
ПРИМЕТ НА РАБОТУ:
- Слесарь по ремонту автомобилей;
- Водитель АЦ (Допог приветствуется).
Возможно обучение. Стабильная заработная плата. Соц. Пакет. Предоставление жилья.
Тел.: 3-02-41, 4-87-13.

Требуется

Повар-кондитер. Т.: 89526501461

Водители кат. «Е» З/п 100 т.р. Водители автокрана. З/п 120 т.р. Вахта, оформление по ТК РФ. 89824869644

ВАХТОВЫЙ МЕТОД!!!
в г. Пермь
- Работники для уборки;
- Мойщицы посуды.
15/15
з/п от 15 000 руб.
8 (342) 240-26-25
8-952-319-07-61
8-902-796-01-36

Поступающим в ВУЗЫ Министерства обороны

Продолжается прием заявлений в ВУЗЫ Министерства обороны. Полный перечень вузов МО и условия поступления можно взять в военном комиссариате Ординского и Уинского районов Пермского края. Информация по тел.: с.Уинское 2-24-28, с. Орда (34258) 2-01-34.

Реклама в газете
2-34-21, https://vk.com/gazeta_rodnik, rodnik259@yandex.ru, https://ok.ru/rodnik1

Выражаем искренние соболезнования Всем родным и близким по поводу утраты

БЕЛОБОРОДОВОЙ
Марии Константиновны

Скорбим вместе с Вами.

С уважением, ИП Игошев Виктор Павлович и коллектив организации

Выражаю искреннее соболезнование семьям Белобородовых, Поповых, Коноваловых, Груздевых, Корпачевых по поводу смерти мамы, бабушки, сестры, тети, тещи, свекрови

БЕЛОБОРОДОВОЙ
Марии Константиновны

Т.Щербинина

Выражаем искренние соболезнования семьям Третьяковых и Цымбал по поводу смерти мамы и тещи.

Абатуровы, Бронниковы, Еговцевы

«Родник-1» ИНДЕКС П7051
Учредитель и издатель: Автономная некоммерческая организация «Газета «Родник»
Главный редактор: С.С.Харлин Т.: 2-31-86
Корреспонденты Т.:2-40-09
Верстка: А.А.Рева
Бухгалтерия Т.: 2-34-21
Адрес редакции и издателя: 617520 Пермский край, с.Уинское, ул. 30 лет Победы,1.
E-mail: rodnik259@yandex.ru **Сайт**: http://rodnik-uinsk.ru
Газета зарегистрирована 30.10.2020 в Управлении Роскомнадзора по Пермскому краю. ПИ № ТУ 59-01297
Номер подписан в печать: по графику 18.00, фактически 18.00
Отпечатана в ООО «Кунгурская типография» (г.Кунгур, ул.Криулинская, 7). Объем 3 п.л. Тираж 1100 Заказ № 0640
День выхода газеты: Четверг
Мнение авторов публикаций могут не совпадать с позицией редакции. Ответственность за содержание и достоверность сведений в рекламных объявлениях несет рекламодатель. Статьи под рубриками: «Регион 59», «Пермский край» публикуются в рамках государственного контракта.