Общественно-политическая газета Уинского района

"...слова пробьются, как родник..."

РОДНИК-1

Выпуск 14/10674 Четверг, 6 апреля 2023 года

Газета основана в апреле 1935 года. Цена свободная

Сегодня в номере

Регион 59 с.2
Подготовка к паводку

Правовед с.4
Апрель. Что меняется в законах

К юбилею с.Суда с. 10
Деревенский мужичок

Чисто там, где...

Можно до хрипоты спорить на тему «Чисто там, где...». На самом деле, чисто там, где не мусорят, а если еще и убирают - так вообще красота. Хотя начинать всегда надо не сокрушаясь с того, что творится вокруг, а с самих себя и ближайшего своего окружения. Именно так решили ребята посещающие объединение «ВездеХоды» и одними из первых в этом году провели экологический субботник.

«4 апреля школьники провели экопатруль на участке у Уинской школы искусств и общеобразовательной школы», – сообщает сообщество https://vk.com/vezdexody_y.

Место здесь оживленное, но, к сожалению, очень замусоренное. У территории такого красивого здания валяются и трубочки от сока, и фантики от конфет, даже пакет с апельсинами, брошенные тут детьми со времен школьных новогодних праздников.

Желание пройтись ранним, весенним утром по чистой дороге и полюбоваться пробивающейся травинкой из- под земли, а не из-под порванной влажной салфетки, побудило Гилязова Ильназа- одного из «ВездеХодов», не ждать майских субботников, а прямо здесь и сейчас очистить территорию от мусора.

Остальные ребята туристско- краеведческого объединения с радостью присоединились к идее друга. Как результат, чистота и порядок пусть на небольшом участке нашего красивого села.

- Друзья, – обращаются к жителям округа «ВездеХоды» – глобальный вред планете можно причинить тем, что и ядом-то не является. А вот если каждый человек начнет с себя и пожелает донести свой мусор до урны, каким же чистым станет наше родное село!

Плюс 20 новых жителей округа

В отделе ЗАГС Уинского муниципального округа подвели итоги первого квартала этого года.

За первые три месяца 2023 года на свет появилось 20 новорожденных, поровну девочек и мальчиков. Приятно отметить, что половина новорожденных стали членами семей, в которых уже воспитывается трое и более детей. 3 детей стали первенцами в семье, 7 детей - вторыми детьми.

В сравнении с аналогичным периодом прошлого года показатели выросли. Зарегистрировано на пять актовых записи больше.

Кстати, зарегистрировать рождение малыша можно в электронном виде в суперсервисе «Рождение ребёнка». Для получения услуги маме в медицинском учреждении, где проходили роды, необходимо дать письменное согласие на получение электронного документа. Затем нужно подать заявление в личном кабинете на портале «Госуслуги», – пояснили в отделе ЗАГС.

Управление Минюста России по Пермскому краю проведет прием граждан

на территории Уинского муниципального округа Пермского края

11.04.2023 на территории Уинского муниципального округа Пермского края Управление Минюста России по Пермскому краю совместно с Государственным казенным учреждением «Государственное юридическое бюро Пермского края», Адвокатской и Нотариальной палатами Пермского края проведет выездной прием граждан в целях оказания бесплатной юридической помощи по вопросам:

- оформление наследственных прав;
- совершение сделок с недвижимым имуществом (дарение, купля-продажа, рента и пр.);
- удостоверение прочих сделок (брачный договор, соглашение о разделе имущества, нажитого супругами во время брака, и пр.);
- банкротство физических лиц;
- семейные споры;
- защита прав потребителей;
- вопросы исполнительного производства;
- вопросы деятельности некоммерческих организаций;
- международная правовая помощь;
- вопросы регистрации актов гражданского состояния и другие.

Прием состоится по адресам:

- с. Аспа, ул. Школьная, д. 13 (с 11.00 час. до 12.00 час.);
- с. Уинское, ул. Пролетарская, д. 8 (с 12.30 час. до 13.30 час.);
- с. Суда, ул. Центральная, д. 32 (с 14.30 час до 15.30 час.).

Возможна предварительная запись на прием по телефону Управления Минюста: (342) 291-94-82, телефонам администрации Уинского муниципального округа Пермского края, территориальных управлений с. Аспа и с. Суда Уинского муниципального округа Пермского края

Короткой строкой

С Днем рождения, ветеран!

Президиум Уинской общественной организации ветеранов (пенсионеров) войны, труда, Вооруженных сил и правоохранительных органов горячо и сердечно поздравляет апрельских юбиляров и долгожителей:

- с 99 - летием **Шамаеву Нину Игнатьевну;**
- с 94 – летием **Заозерову Марию Георгиевну;**
- с 85 – летием **Пономарева Василия Егоровича, Козынцеву Антониду Алексеевну, Шарипову Анису Туктамышевну;**
- с 80 – летием **Городилова Александра Михайловича, Закирову Ваилю, Нуруллина Мудариса, Шарипову Мариду**.

Желаем ясных солнечных дней, здоровья, любви и заботы близких людей.

Живите долго!

Определен подрядчик строительства детской игровой площадки в д.Красногорка

В аукционе за право выполнить работы приняло участие 6 компаний. В итоге конкурсной процедуры сумма контракта с 700 тыс.рублей снизилась до 547 325,44. Победителем аукциона, предложив выполнить работы именно за такую сумму, стало ООО «Стройремонт».

Согласно проекту контракта, работы должны будут выполнены в период с 15.05.2023 до 29.09.2023.

На площадке разместятся: игровой комплекс «Мини» для детей от 3 до 6 лет, качалка на пружине, качалка-балансир, карусель, качели, скамейка. Площадка будет построена на улице Молодежная, вблизи ФАПа.

Сайт: http://rodnik-uinsk.ru
Группа Вконтакте: https://vk.com/gazeta_rodnik
Реклама в газете ☎ 2-34-21 rodnik259@yandex.ru
«Родник-1» № 14 (10674) от 6.04.2023

Дмитрий Махонин поручил усилить меры по подготовке к весеннему половодью на территориях Прикамья

На заседании краевого правительства под председательством губернатора Дмитрия Махонина обсудили мероприятия по подготовке к предстоящему половодью.

Глава региона подчеркнул, что ключевой задачей краевых и муниципальных властей является обеспечить безопасность жителей в паводковый период. По его словам паводок в этом году начинается раньше прогнозируемых сроков, в некоторых территориях Прикамья он уже наступил. «Делаем все возможное, чтобы по максимуму предусмотреть риски и принять меры для сохранения имущества населения: устанавливаем зоны затоплений, строим берегоукрепления и защитные дамбы, проводим дноуглубительные и ледорезные работы, строим и ремонтируем гидротехнические сооружения. Поручил профильным министерствам – быть готовым к любому сценарию развития событий», – отметил губернатор.

Министр природных ресурсов, лесного хозяйства и экологии Пермского края Дмитрий Беланович доложил о проведенной в 2022 году работе по снижению рисков затопления. Она включает в себя превентивные мероприятия, направленные на предупреждение негативного воздействия вод в период прохождения половодья и смягчения его возможных последствий. По словам министра, на сегодняшний день для защиты от негативного воздействия вод построено 114 км берегоукреплений и защитных дамб. «Завершены ежегодные ледорезные работы на заторопасных участках рек Тулва и Усьва. Это малозатратный, но очень эффективный способ по предупреждению затоплений», - пояснил он.

По информации Минприроды Прикамья, в реестр паводкоопасных территорий края выходит 104 населенных пунктов, для 69 из них по поручению главы региона ведомство установило границы зон затопления. Это позволит спланировать размещение объектов инфраструктуры, промышленности и жилых кварталов, соблюдать определенный режим при предоставлении и использовании земельных участков, подвергающихся затоплению. Такие зоны обязывают собственника территории проводить защитные мероприятия. Например, повышать рельеф участков, устанавливать свайный фундамент, и возводить защитные дамбы. При отсутствии защитных мер запрещено предоставлять земельные участки в зонах затопления. «До конца 2023 года планируется завершить работы и установить границы подтопления для 100% паводкоопасных населенных пунктов», – отметил глава краевого ведомства.

В прошлом году при поддержке федерального бюджета завершены работы по капитальному ремонту берегоукрепления Воткинского водохранилища в п. Уральский. В 2023 году завершится строительство первого этапа берегоукрепления в д. Приморье Частинского муниципального округа, реконструкция водозащитной дамбы на р. Сылва в Кунгуре, ремонт подпорной стенки берегоукрепления в п. Уральский. В текущем году продолжится капремонт гидротехнического сооружения (ГТС) в Нытве. Также в 2023 году начнется капремонт берегоукрепления в Осе. Дмитрий Беланович обратил внимание, что в результате комплекса этих мероприятий будет защищено более 1,2 тыс. человек.

«Особое внимание хочу обратить на недопустимость и опасность срыва сроков введения в эксплуатацию гидротехнических сооружений, высокую важность своевременного и качественного проведения ремонтных работ для безаварийного пропуска половодья и паводков», – подчеркнул Дмитрий Беланович.

По данным краевого Минприроды, в прошлом году также за счет средств региона и Федерации завершены дноуглубительные работы на р. Бабка в п. Кукуштан Пермского муниципального округа. В планах – продолжить дноуглубительные работы на р. Лопва в с. Юрла.

Дмитрий Беланович отметил значимость выполнения муниципалитетами плана основных противопаводковых мероприятий для обеспечения безопасности населения. В числе рекомендаций краевого министра: очистка от снега гребней плотин, защитных дамб, сороудерживающих решеток, отколка льда у водосбросных сооружений ГТС и осмотр их технического состояния, укрепление и подсыпка ослабленных участков защитных дамб, обеспечение наличия техники, запасов стройматериалов для ремонта и восстановления ГТС. Кроме того, до начала паводка необходимо организовать предполоводную сработку (выпуск воды) прудов и водохранилищ для безаварийного пропуска половодья. За уровнями воды в прудах и водохранилищах требуется вести постоянное наблюдение и установить временные гидропосты в зонах, подверженных затоплению.

«Особое внимание муниципалитетам следует обратить на ход половодья на реках Лолог (п. Сергеевский, Гайнский МО), Яйва (п. Яйва, Александровский МО), Иньва (г. Кудымкар, Кудымкарский МО), Обва (с. Карагай, Карагайский МО), где по данным Гидромета в 2023 году существует наибольшая вероятность возникновения затоплений и подтоплений населенных пунктов», – резюмировал Дмитрий Беланович.

Министр территориальной безопасности Прикамья Виктор Батмазов более подробно доложил о мероприятиях по предупреждению весеннего половодья в регионе, проводимых силовыми и спасательными структурами. Он рассказал, что в 2023 году в преддверии весеннего снеготаяния сформирована группировка сил и средств территориальной подсистемы РСЧС в размере 13,2 тыс. человек личного состава и порядка 3 тыс. ед. техники. Кроме этого, спланирована работа 53 постоянных гидрологических постов Росгидромета и временных водомерных постов, организуемых территориями, а также обеспечено привлечение 62 оперативных групп как от регионального ГУ МЧС, так и от муниципальных образований.

В завершении рассмотрения вопроса Дмитрий Махонин поручил Минприроды Прикамья усилить контроль за выполнением муниципалитетами плана основных противопаводковых мероприятий, проводить регулярный мониторинг паводковой обстановки, оперативно отрабатывать обращения граждан о затоплениях. На краевой Минтербез глава региона возложил задачу усилить меры по подготовке к весеннему половодью на территориях, традиционно подверженных затоплению.

«Накопленный опыт проведения противопаводковых мероприятий свидетельствует, что защитить территории от затоплений можно лишь при использовании комплексного сочетания всех мер, активного участия органов местного самоуправления, ответственных за безопасность ведомств и бдительности населения», – резюмировал губернатор.

Помощь стала доступнее

В Прикамье изменили условия предоставления субсидии субъектам МСП в целях расширения круга получателей

На заседании Правительства Пермского края под председательством губернатора Дмитрия Махонина обсудили изменения в порядок предоставления субсидии из регионального бюджета субъектам малого и среднего предпринимательства (МСП) в целях возмещения части затрат.

Напомним, максимальный объем средств, который может получить предприниматель – 5 млн руб. Субсидия на возмещение затрат компенсирует до 50% расходов на приобретение оборудования, монтаж оборудования или внесение первого взноса в размере 100% аванса лизинга. Главное условие участия в программе субсидирования – создание новых рабочих мест, а также бизнес должен быть зарегистрирован и осуществлять свою деятельность на территории Пермского края.

Дмитрий Махонин отметил, что для поддержки инвестиционной активности в крае используются региональные меры поддержки, направленные на реализацию инвестпроектов, модернизацию оборудования, повышение технологического суверенитета в сегменте малого и среднего бизнеса. Особую роль, учитывая специфику экономики края, уделяется развитию промышленных предприятий. При этом важно, чтобы поддержку получали как можно больше предпринимателей.

Напомним, ранее губернатор поручал Агентству по развитию МСП проработать возможность расширения круга получателей краевой субсидии с учетом приоритетных направлений развития экономики края.

Руководитель Агентства по развитию МСП Анна Быкова сообщила, что мера поддержки в виде предоставления субсидии на модернизацию производства из бюджета Пермского края востребована среди предпринимателей. В прошлом году поддержку получили 57 предприятий на общую сумму 150 млн руб. Общая инвестиционная емкость бизнес-проектов составила 1.56 млрд руб. По итогам реализации данной меры поддержки в 2022 году в крае создано более 200 рабочих мест.

Для расширения круга получателей поддержки и вовлечения новых бизнес-проектов, в этом году внесены некоторые изменения в порядок предоставления субсидии. В частности, установлены требования по предоставлению данной финансовой поддержки не более, чем один раз в три года. То есть, если предприниматель в прошлом периоде уже получал финансирование в рамках данной поддержки, вновь заявиться на конкурсный отбор он сможет только по истечении трех лет с момента получения указанной поддержки.

Отметим, в перечне приоритетных направлений для предоставления поддержки заявлены отрасли в сфере обрабатывающего производства, сбора и утилизации отходов, деятельность гостиниц и туризма.

По словам Анны Быковой, в этом году планируется охватить данной мерой поддержки больше муниципальных округов Пермского края и представителей бизнеса из отдаленных районов. Также новый порядок предусматривает приостановление обязательств получателям субсидии в случае прохождения военной службы.

По итогам рассмотрения вопроса глава Прикамья Дмитрий Махонин поручил уделять особое внимание информированию предпринимателей о возможности получения различных мер поддержки. Кроме того, нужно оперативно реагировать на экономическую обстановку, чтобы при необходимости корректировать имеющиеся инструменты поддержки бизнеса.

Добавим, представители Агентства с 3 по 21 апреля проведут серию консультаций в очном и онлайн форматах по вопросам участия в конкурсном отборе субъектов МСП на получение субсидии.

Объявление об отборе будет размещено Агентством в первой декаде апреля. Предварительные даты начала приема заявок и документов от субъектов МСП для участия в конкурсном отборе – с 24 апреля по 17 мая 2023 года. С графиком консультаций и подробной информацией об условиях участия в конкурсном отборе можно ознакомиться на официальном сайте Агентства.

Современное образование: опыт прошлого и взгляд в будущее!

30 марта в рамках Года педагога и наставника при поддержке информационно-методического центра ПГИК на площадке МБУ ДО «Уинская детская школа искусств» состоялась межмуниципальная педагогическая конференция «Современное образование: опыт прошлого, взгляд в будущее».

Конференция прошла с целью поддержки и развития профессионального педагогического опыта и инициатив в области музыкального и художественного образования. В конференции приняли участие преподаватели Ординской ДШИ, Чернушинской ДШИ, учителя образовательных учреждений Уинского муниципального округа, педагоги и преподаватели Уинской ДШИ.

С приветственной речью перед собравшимися выступила заместитель главы администрации Уинского муниципального округа по социальным вопросам М.М. Киприянова. Марина Михайловна отметила, что в Год педагога и наставника обмен опытом чрезвычайно важен, впрочем, как всегда. А художественное образование, как никогда, подвержено всему новому, несмотря на все процессы цифровизации и компьютеризации. Каждый день появляются все новые материалы, текстуры, новые направления в живописи, скульптуре, музыке. Их синтез заставляет ежедневно искать что-то новое, уникальное и передавать это детям.

Программа конференции была насыщенной и разнообразной. Первым делом, на пленарном заседании был представлен видео-доклад И.Н.Поповой, кандидата педагогических наук, доцента ФИРО РАНХ и ГС на тему «О векторах и перспективах развития дополнительного образования детей: изучаем новую Концепцию». С деятельностью учреждений дополнительного образования детей в современных условиях познакомили директор МБУ ДО «Ординская ДШИ» Сергеева С.И. и директор МБУ ДО «Уинская ДШИ» Максимова В.И.

Далее, после непродолжительного перерыва все педагоги и преподаватели отправились работать по секциям: «Изобразительное и декоративно-прикладное искусство» и «Инструментальное и хоровое исполнительство».

На секциях участники конференции делились своим творческим и педагогическим опытом. Вниманию слушателей были представлены методические сообщения, презентации, учебно-методические пособия и мастер-классы, демонстрирующие методы и приемы эффективной работы с детьми. Все выступления были представлены на высоком профессиональном уровне и вызвали большой интерес. В завершении конференции для всех участников был представлен интегрированный мастер-класс «Синтез искусств», который провели преподаватели З.Р.Горбунова и Л.Р.Шайдуллина с привлечением своих обучающихся.

Безусловно, конференция прошла плодотворно, и всем было интересно в ней принимать участие. Мнения участников полностью совпадали друг с другом: «уезжаем с новыми идеями и вдохновением на дальнейшую работу…», «надеемся на дальнейшее сотрудничество…», «надо чаще встречаться и обмениваться педагогическим опытом…».

Конференция – это всегда диалог единомышленников, установление новых профессиональных контактов, возникновение новых идей. Участники данного мероприятия выразили надежду, что конференция в школе искусств даст новый импульс для дальнейшего творчества преподавателей ДШИ, а проведение педагогических конференций станет доброй традицией нашей школы искусств.

Татьяна ДЕНИСОВА

В Прикамье выделены средства для перевода групп детсадов и пришкольных интернатов в здания школ на 2023 год

Губернатором Дмитрием Махониным было принято постановление о распределении субсидии муниципалитетам на проведение работ по ремонту помещений общеобразовательных организаций для размещения дошкольных групп и пришкольных интернатов.

Напомним, по инициативе главы Прикамья с 2021 года в регионе запущен краевой проект, в рамках которого из бюджета региона при софинансировании муниципалитетов выделяются средства для организации в зданиях школ помещений, в которые затем переводятся детские сады из старых деревянных зданий и интернатов.

Дмитрий Махонин отметил, что средства выделяются для улучшения условий пребывания ребят в тех населенных пунктах, где есть достаточно современные школы, но при этом не очень много учеников, и одновременно детские сады размещаются в старых деревянных или не отвечающим современным требованиям зданиях.

Как рассказала министр образования и науки Раиса Кассина, в 2023 году по результатам отбора конкурсной комиссии ремонты помещений будут проведены еще в пяти муниципалитетах на общую сумму 21 млн руб., из которых 50% – из регионального бюджета, 50% – из местного. В этом году ремонты пройдут в Керчевской школе Чердынского округа, Верхнесыповской школе Уинского округа, структурном подразделении школы №3 Горнозаводска, Крыловской школе Осинского округа – в них переведут 120 дошкольников. Также предстоит ремонт в Кочевской школе, в помещении которой в последствии разместятся 20 воспитанников интерната.

ВНИМАНИЕ: ГАЗОПРОВОД!

ООО «Газпром трансгаз Чайковский» ПАО «Газпром» доводит до сведения руководителей организаций, собственников земельных участков, всех жителей Уинского района, по территории которого вблизи населенных пунктов с. Верхний Сып, д. Первомайский и д. Курмакаш проходят магистральные газопроводы, находящиеся под давлением газа до 7,5 МПа.

В соответствие с «Правилами охраны магистральных трубопроводов», утвержденными Постановлением Госгортехнадзора России № 9 от 22.04.92, «Правилами охраны магистральных газопроводов», утвержденные Постановлением Правительства РФ от 08.09.2017 №1083, для обеспечения нормальных условий эксплуатации и исключения повреждений трубопроводов установлена охранная зона в виде участка земли, ограниченного условными линиями, проходящими в 25 м от оси газопровода с каждой стороны, а при пересечении средних и крупных рек в 100 м.

В охранной зоне трубопровода без письменного разрешения линейных производственных управлений магистральных газопроводов (ЛПУМГ) ЗАПРЕЩАЕТСЯ:

1. Возводить любые постройки.

2. Высаживать деревья и кустарники, складировать удобрения, сено и солому, различные материалы, содержать скот, устраивать водопои, организовывать места отдыха, разжигать костры;

3. Сооружать переезды через трассы трубопроводов, устраивать стоянки автомобильного транспорта, тракторов и механизмов, размещать коллективные сады и огороды.

4. Производить мелиоративные земляные работы, сооружать оросительные и осушительные системы.

5. Производить геолого-съемочные, поисковые, геодезические и другие работы, связанные с устройством скважин, шурфов и взятием проб грунта (кроме почвенных образцов).

6. Производить всякого рода горные, строительно-монтажные и взрывные работы, планировку грунта. Запрещается размещать плотины на логах и реках, если накопление воды приведет к затоплению участков с проложенными трубопроводами.

Перед выполнением работ в охранной зоне газопроводов (кроме выполнения сельскохозяйственных работ) необходимо получить письменное разрешение и вызвать представителя ЛПУМГ, а при выполнении работ строго придерживаться условий, обеспечивающих сохранность трубопроводов. Все сельскохозяйственные и другие работы в охранных зонах трубопроводов должны выполняться при минимальном привлечении людей.

Фактическое положение трасс магистральных газопроводов нанесено на картах землепользователей и землеустроителя районной администрации. Сведения о зонах с особыми условиями использования земли внесены в Единый государственный реестр недвижимости (ЕГРН). На местности трассы магистральных газопроводов обозначены столбиками высотой 1,5 - 2 м через каждые 1000 м и на углах поворота с установленными на них информационными и предупреждающими знаками. Дополнительно, в местах выявленных утечек газа устанавливаются знаки «Осторожно! Газ».

В соответствии с законодательством Российской Федерации (Федеральный Закон о газоснабжении № 69 от 31.03.1999 с изменениями от 26.07.2017), органы исполнительной власти и должностные лица, граждане, виновные в нарушении правил охраны магистральных трубопроводов, газораспределительных сетей и других объектов систем газоснабжения, строительстве зданий, строений и сооружений, организации стоянки техники и механизмов без соблюдения безопасных расстояний, которые могут соответствовать расстояниям до 350 м от объектов систем газоснабжения (табл. 4* СП 36.13330.2012 (актуализированная редакция СНиП 2.05.06-85*)) или в их умышленном блокировании либо повреждении, иных нарушающих бесперебойную и безопасную работу объектов систем газоснабжения незаконных действиях, несут как административную, так и уголовную ответственность.

В силу ст. 11.20.1 Кодекса РФ об административных правонарушениях, совершение в охранных зонах магистральных трубопроводов действий, запрещенных законодательством Российской Федерации, либо выполнение в охранных зонах магистральных трубопроводов работ без соответствующего разрешения предприятия трубопроводного транспорта или без его уведомления влечет наложение административного штрафа:

- на граждан - в размере от 50 тыс. руб. до 100 тыс. руб.;

- на должностных лиц - от 500 тыс. руб. до 800 тыс. руб.;

- на лиц, осуществляющих предпринимательскую деятельность без образования юридического лица, - от 500 тыс. руб. до 800 тыс. руб. рублей или административное приостановление деятельности на срок до 90 суток;

- на юридических лиц - от 500 тыс. руб. до 2 млн 500 тыс. руб. или административное приостановление деятельности на срок до 90 суток.

За приведение в негодность газопроводов, статьей 215.3 Уголовного кодекса РФ, предусмотрена уголовная ответственность, виновные лица наказываются штрафом в размере от 400 тыс. руб. до 500 тыс. руб., либо обязательными работами на срок до 480 часов, либо исправительными работами на срок до 2 лет, либо принудительными работами на срок до 5 лет, либо лишением свободы на срок до 8 лет, в зависимости от тяжести совершенного преступного деяния.

Здания, строения и сооружения, построенные ближе установленных строительными нормами и правилами минимальных расстояний до объектов систем газоснабжения (СП 36.13330.2012), подлежат сносу за счет средств юридических и физических лиц, допустивших нарушения.

Вмешательство в работу объектов систем газоснабжения не уполномоченных на то юридических и физических лиц запрещается.

Материальный ущерб, нанесенный организации – собственнику системы газоснабжения в результате умышленного ее блокирования или повреждения либо иных действий нарушающих бесперебойную и безопасную работу объектов систем газоснабжения, возмещается виновными лицами.

Должностным лицам и гражданам необходимо помнить о высокой опасности объектов магистральных газопроводов, сводить к минимуму или исключать нахождение вблизи действующих газопроводов. Последствия аварий на газопроводе могут нанести серьезный вред здоровью и потерю имущества.

В случае обнаружения повреждения трубопровода или выхода (утечки) газа, необходимо, обеспечив безопасное расстояние своего нахождения, как правило, более 350 м, немедленно сообщить предприятию, эксплуатирующему газопровод, по телефонам коммутатора ООО «Газпром трансгаз Чайковский»: **(34241) 7-60-00, 3-24-91, 6-38-22.**

Сайт: http://rodnik-uinsk.ru
Группа Вконтакте:
https://vk.com/gazeta_rodnik
Реклама в газете
☎ 2-34-21
rodnik259@yandex.ru
«Родник-1»
№ 14 (10674) от 6.04.2023

Индексация пенсий, оплата ЖКУ

Какие еще изменения в законах ждут россиян в апреле 2023

На апрель в России планируется множество законодательных и административных новинок, призванных существенно изменить нашу жизнь. И затронут они интересы самых разных социальных групп: малоимущие семьи с детьми, желающие сдать на права, получателей социальных пособий, клиентов микрофинансовых организаций и многие другие.

Вот обзор нововведений - проверьте, что коснется именно вас.

Повышение социальных пенсий и выплат ветеранам

С 1 апреля в России увеличится размер социальных пенсий на 3,3%. После повышения средний размер выплаты из федерального бюджета составит 10 193 рубля.

Социальная пенсия выплачивается в следующих случаях:

по старости;

по инвалидности;

по случаю потери кормильца;

для детей-сирот до 18 лет или сирот, обучающихся на очной форме, до 23 лет.

Будут проиндексированы примерно на 3,3% пенсионные выплаты для федеральных льготников: ветеранов Великой Отечественной войны, жителей блокадного Ленинграда, пострадавших в катастрофе на Чернобыльской атомной электростанции (ЧАЭС), а также для военнослужащих, получивших инвалидность на службе. Помимо федеральной индексации, будут увеличены отдельные региональные выплаты пенсионерам и инвалидам.

Обновление правил выплаты детских пособий

Изменения коснутся выплат на детей в возрасте от трех до семи лет. Соцподдержка будет увеличена для тех семей, чей среднемесячный доход на каждого члена семьи будет ниже прожиточного минимума в регионе. Выплаты могут вырасти почти в полтора — два раза.

Подавать заявление на перерасчет детских пособий родителям можно с 1 апреля. Если право будет подтверждено, то семьи получат доплату за первые месяцы 2023 года, то есть за январь, февраль и март.

Обновление правил сдачи экзаменов на права

С 1 апреля изменения ждут и тех, кто планирует получить водительские права. В практической части испытания для водителей выполнение упражнений на площадке заменит серия дополнительных заданий в черте города. Для этого проверяющие подберут участки дорог с менее интенсивным движением транспорта. Изменится и сам экзаменатор. Рядом с водителем теперь будет находиться сотрудник ГИБДД. Инструктор из автошколы останется в машине, но займет место на заднем сиденье.

Новые правила оплаты ЖКУ и субсидии

С начала месяца владельцам жилья начнут приходить новые платежные квитанции за услуги ЖКХ. В частности, изменится оплата общедомовых нужд: траты на уборку, работу лифта и электроснабжения в доме. Теперь оплата будет производиться по фактическому потреблению. В случае если в многоквартирном доме установлен счетчик, платить нужно будет по его показателям. В случае отсутствия счетчика платеж будет считаться исходя из нормативов.

Кроме того, с 1 апреля нуждающимся будут снова предоставляться субсидии на оплату жилья и услуг ЖКХ. Напомним, их действие было приостановлено в 2020 году из-за пандемии коронавируса.

Изменения в деятельности микрофинансовых организаций

Микрофинансовые организации (МФО) при оформлении онлайн-микрозаймов с 24 апреля будут обязаны проверять личность заемщика по обновленным параметрам. В частности, рекомендуется убедиться в действительности паспорта потенциального заемщика, подлинности его фотографии в документе, сведений о кредитной истории, а также в том, что именно он, а не мошенники, использует указанные в заявлении счет и номер телефона. Всего предлагается 10 способов проверки. МФО обяжут использовать как минимум три из них. По мнению регуляторов рынка, это позволит предотвратить мошенничество при получении таких займов с использованием чужих персональных данных.

Возвращение туристического кэшбэка

В апреле в России начнет действовать третий этап программы туристического кэшбэка. На эти цели выделено два миллиарда рублей.

Путешественники смогут вернуть до 20% стоимости тура по России (сумма не может быть более 20 000 рублей) при условии, что он длится не менее двух ночей. Обязательным требованием остается оплата путевки банковскими картами «Мир» до июня 2023-го.

Гаджеты с российскими приложениями

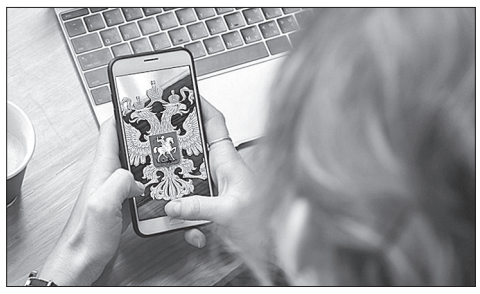

С апреля в России вступает в силу постановление, согласно которому все электронные устройства появятся на рынке с уже установленным российским программным обеспечением. Наряду со смартфонами соответствующую прошивку получат планшеты, ноутбуки и персональные компьютеры.

Обновление норм беспошлинного ввоза товаров из-за границы

Показатели для беспошлинного ввоза товаров в Россию из-за рубежа или заказа с иностранных маркетплейсов с 1 апреля изменятся. Согласно данным Федеральной таможенной службы России, новые нормы составят:

личный ввоз товаров пешим способом или различными видами транспорта (кроме воздушного) — 500 евро и 25 килограммов;

доставка посылки по почте или курьером — 200 евро и 31 килограмм.

Ранее без уплаты пошлины разрешалось ввозить товары для личного потребления на сумму до одной тысячи евро при условии, что общий вес посылки не превышал 31 килограмм.

Оформление оружия

С 30 марта при первом получении лицензии на оружие будет проводиться проверка со стороны ФСБ. Без ее заключения купить оружие не получится.

Еще стало больше оснований для отказа в выдаче лицензии. Теперь ее нельзя оформить подозреваемым или обвиняемым в умышленном преступлении или при замене уголовной ответственности судебным штрафом.

Меняется график приема

С 1 апреля меняется график приема специалиста АО «ПРО ТКО», который консультирует по вопросам начислений и оплаты за вывоз мусора (твердых коммунальных отходов).

Теперь специалист – Мазеина Юлия Викторовна - будет осуществлять прием граждан два раз в месяц: каждую вторую и четвертую среду месяца. Время приема с 10:00-16:00, обед с 13:00-14:00. Адрес: с. Уинское, ул. Коммунистическая, д. 1, каб. № 5

Введение цифрового рубля

С апреля в России начнется тестирование «третьей формы денег» (после нала и безнала) — цифрового рубля. Виртуальную денежную единицу испытают 13 крупнейших российских банков, которые принимают участие в проекте Банка России. Цифровой рубль будет равноценен обычному. При этом у россиян появится возможность хранить цифровые сбережения независимо от банковской системы. Для этого будет предусмотрен автономный кошелек. На начальном этапе россияне смогут совершать переводы между физическими лицами при помощи цифрового рубля, а также оплачивать им покупки и услуги.

Цифровой рубль, выпущенный Банком России, будет соответствовать всем признакам национальной валюты, обычной денежной платежной единицы, за тем исключением, что он будет существовать исключительно в безналичной электронной цифровой форме. Попросту говоря, ЦБ откроет каждому желающему цифровой кошелек-токен, где и будут храниться цифровые рубли. Однако пока нововведение является лишь пилотным проектом. Воспользоваться цифровым рублем на начальном этапе, вероятно, сможет только очень небольшая группа добровольцев, участвующих в проекте тестирования. Да и расплатиться за товары и услуги цифровыми рублями можно будет не везде, а только у компаний — участников проекта. Общедоступным цифровой рубль станет только через несколько лет, после успешного тестирования. Напомним, что государственные цифровые валюты действуют в очень небольшом количестве стран: в Китае цифровой юань обращается только наравне с традиционным (фиатным) юанем — и пока еще не во всех регионах этой огромной страны».

Понедельник, 10 апреля

ПЕРВЫЙ
05.00 Доброе утро 12+
09.00, 11.00, 14.00, 17.00, 03.00 Новости
09.05 АнтиФейк 16+
09.40 Жить здорово! 16+
10.30, 11.20 Элина Быстрицкая. Звезда эпохи 12+
11.45 Памяти Владимира Жириновского. «Прямая речь» 12+
12.45, 14.15, 18.05, 23.40 Информационный канал 16+
17.15 Мужское / Женское 16+
19.50 Куклы наследника Тутти 16+
21.00 Время
21.45 Т/с «За полчаса до весны» 12+
01.20 Т/с «Почка» 18+
01.50 На Футболе с Денисом Казанским 18+
02.20, 03.05 Подкаст.Лаб 16+

РОССИЯ 1
05.00, 09.30 Утро России 12+
09.00, 14.30, 21.05 Вести-Пермь
09.55 О самом главном 12+
11.00, 14.00, 16.00, 20.00 Вести
11.30, 17.30 60 минут 12+
14.55 Кто против? 12+
16.30 Малахов 16+
21.20 Т/с «Любовь преодолеет всё» 16+
23.25 Вечер с Владимиром Соловьёвым 12+
02.05 Т/с «Дуэт по праву» 12+
03.55 Т/с «Пыльная работа» 16+

РОССИЯ К
06.30, 07.00, 07.30, 10.00, 19.30 Новости культуры 16+
06.35 Пешком... 16+
07.05 Невский ковчег. Теория невозможного 16+
07.35 Д/ф «Хозяйки Удоры» 16+
08.25 Жизнь и судьба 16+
08.45, 02.40 Д/ф «Забытое ремесло». «Денщик» 16+
09.05 Д/ф «Бельмондо Великолепный» 16+
10.15 Наблюдатель 16+
11.10, 00.20 Д/ф «Два портрета на звуковой дорожке. Изабелла Юрьева и Вадим Козин» 16+
12.25 Д/ф «Забытое ремесло». «Старьевщик» 16+
12.40 Линия жизни 16+
13.35 Х/ф «Старец Паисий и я, стоящий вверх ногами» 16+
15.00 Новости. Подробно. Арт 16+
15.15 Агора. Ток-шоу 16+
16.20 Лунев сегодня и завтра 16+
17.35, 02.15 Д/ф «Посёлок Юрино. Марий Эл. Шереметевский замок» 16+
18.05 К 150-летию со дня рождения Сергея Рахманинова. «Русское церковное пение от знаменного распева до Рахманинова» 16+
18.50 Цвет времени 16+
19.00 К 200-летию со дня рождения Александра Островского. «Александр Островский. Пьеса моя сыграна...» 16+
19.45 Главная роль 16+
20.05 Т/с «Без вины виноватые» 6+
20.50 Спокойной ночи, малыши! 0+
21.10 Д/ф «Хранители жизни. Бурденко» 16+
21.55 Сати. Нескучная классика... 16+
22.40 Т/с «Обитель». «Ягодные места» 16+
23.40 Д/ф «Завтра не умрет никогда». «Наша Фарма» 16+
01.30 Русское церковное пение от знаменного распева до Рахманинова 16+

НТВ
04.50 Т/с «Фемида видит» 16+
06.30 Утро. Самое лучшее 16+
08.00, 10.00, 13.00, 16.00, 19.00, 23.35 Сегодня
08.25, 10.35 Т/с «Морские дьяволы. Смерч» 16+
13.30 Чрезвычайное происшествие 16+
14.00 Место встречи 16+ 16+
16.45 За гранью 16+
17.50 ДНК 16+
20.00 Т/с «Невский. Расплата за справедливость» 16+
22.10, 00.00 Т/с «Метод Михайлова» 16+
00.40 Т/с «УГРО» 16+
03.55 Агентство скрытых камер 16+

ПЯТЫЙ
05.00, 09.00, 13.00, 17.30 Известия 16+
05.25, 09.30 Т/с «Чужой район-2» 16+
08.55 Знание-сила 0+
13.30, 18.00 Т/с «Учитель в законе. Возвращение» 16+
19.45, 00.30 Т/с «След» 16+
22.25 Т/с «Свои-5» 16+
23.10 Т/с «Свои-3» 16+
00.00 Известия. Итоговый выпуск 16+
03.05 Т/с «Прокурорская проверка» 16+

МАТЧ-ТВ
08.00, 16.25 Спортивный век 12+
09.00, 12.00, 14.55, 16.55, 18.50 Новости
09.05, 00.00 Все на Матч! 12+
12.05, 14.35 Специальный репортаж 12+
12.25, 01.55 Футбол. МИР Российская Премьер-Лига. Обзор тура 0+
13.25 Смешанные единоборства. URAL FC. Вячеслав Дацик против Джеронимо Дос Сантоса. 16+
15.00 Есть тема! 12+
17.00 География спорта. Иркутск 12+
17.30 Громко 12+
18.55 Футбол. Товарищеский матч. Женщины. Белоруссия-Россия.
21.00 Хоккей. Фонбет Чемпионат КХЛ. Финал конференции «Запад». СКА-ЦСКА.
00.55 Вы это видели 12+
02.55 Баскетбол. PARI Чемпионат России-Премьер-лига. Женщины. 1/2 финала. МБА-«Динамо» 0+
04.55 Новости 0+
05.00 Магия большого спорта 12+
05.30 Волейбол на снегу. Кубок России. Финал. Женщины. 0+
06.35 Наши иностранцы 12+
07.00 Д/ф «Светлана Ромашина. На волне мечты» 12+

ЗВЕЗДА
05.15 Х/ф «Дружба особого назначения» 16+
07.00 Сегодня утром 12+
09.00, 13.00, 18.00, 21.00 Новости дня 16+
09.20 Т/с «Щит и меч» 12+
11.30 Д/ф «Бессмертный полк. Слово о фронтовых операторах» 16+
13.15, 18.20 Специальный репортаж 16+
13.55, 17.05, 03.45 Т/с «Стражи Отчизны» 16+
17.00 Военные Новости 16+
18.55 Д/ф «Оружие Победы. Щит и меч Красной армии. У стен Сталинграда» 16+
19.40 Д/ф «Загадки века» 12+
21.15 Открытый эфир 16+
22.55 Между тем 12+
23.20 Д/ф «Гагарин. Жизнь в хронике ТАСС» 16+
00.25 Д/ф «Собаки в космосе» 12+
01.20 Х/ф «Правда лейтенанта Климова» 12+
02.45 Д/ф «Второй. Герман Титов» 12+

ТВЦ
06.00 Настроение 12+
08.15 Х/ф «Человек-амфибия» 12+
08.45 Х/ф «Женская версия. Чистильщик» 12+
10.45, 18.05, 00.30 Петровка, 38 16+
10.55 Городское собрание 12+
11.30, 14.30, 17.50, 22.00, 00.00 События
11.45 Х/ф «Что делает твоя жена?» 12+
13.40, 05.20 Мой герой. Валерий Вечорко
14.45 Город новостей 16+
15.00, 03.10 Х/ф «Сельский детектив. Чёрная бабочка» 12+
16.55 Д/ф «Актёрские драмы. Обманутые жёны» 12+
18.20 Х/ф «Таёжный детектив» 12+
20.05 Х/ф «Таёжный детектив. Тайна Чёрного болота» 12+
22.40 «Посмотрите наверх». Специальный репортаж 16+
23.10 Знак качества 16+
00.45 Тайная комната. Сильвио Берлускони 16+
01.25 Д/ф «Ренат Ибрагимов. Усталый многоженец» 16+
02.05 Д/ф «Куба. Смертельный десант» 12+
02.45 Осторожно, мошенники! 16+
04.40 Д/ф «Евгения Ханаева. Поздняя любовь» 12+

ТВ3
06.00, 09.15 Утренние гадания 16+
06.15 Мультфильмы 0+
09.30, 16.50 Д/с «Слепая» 16+
11.15 Знаки судьбы 16+
12.20 Мистические истории 16+
13.30 Охотники за привидениями 16+
14.00 Гадалка 16+
16.15 Любовная магия 16+
20.00 Т/с «Триггер» 16+
23.30 Х/ф «Петля времени» 18+
01.45 Х/ф «Час истины» 18+
03.30 Т/с «Чтец» 12+

ТНТ
07.00, 06.15 Однажды в России. Спецдайджест 16+
09.00 Т/с «Ольга» 16+
21.00 Т/с «Семья-2» 16+
22.00 Женский Стендап. Дайджесты-2022 16+
23.00 Конфетка 16+
01.00 Такое кино! 16+
01.30 Импровизация. Команды 18+
03.05 Студия «Союз» 16+
04.35 Открытый микрофон 16+

СТС
06.00, 05.50 Ералаш 0+
06.30 М/ф «Лунтик» 0+
07.40 М/ф «Детектив Финник» 0+
08.00 М/ф «Два хвоста» 6+
09.35 Шоу уральских пельменей 16+
10.35 Битва каверов 16+
12.35, 17.00, 19.50 Суперниндзя 16+
16.00 Суперниндзя. Финалисты 16+
19.00, 19.25 Т/с «Против всех» 16+
22.45 Большой побег 16+
01.20 Х/ф «Без границ» 12+
02.50 Т/с «Семейный бизнес» 16+
05.05 6 кадров 16+
05.20 Мультфильмы 6+

РЕН-ТВ
05.00, 18.00, 02.00 Самые шокирующие гипотезы 16+
06.00 С бодрым утром! 16+
08.30, 12.30, 16.30, 19.30, 23.00 Новости 16+
09.00 Военная тайна 16+
11.00 Как устроен мир с Тимофеем Баженовым 16+
12.00, 16.00, 19.00 Информационная программа 112 16+
13.00 Загадки человечества 16+
14.00 Невероятно интересные истории 16+
15.00 Засекреченные списки 16+
17.00, 02.50 Тайны Чапман 16+
20.00 Х/ф «Дом странных детей Мисс Перегрин» 16+
22.20 Водить по-русски 16+
23.30 Документальный спецпроект 16+
00.30 Х/ф «Страна чудес Вилли» 16+

ДОМАШНИЙ
06.30, 05.40 По делам несовершеннолетних 16+
08.00 Давай разведёмся! 16+
09.00 Тест на отцовство 16+
11.10, 04.50 Д/с «Понять. Простить» 16+
12.10, 03.00 Д/с «Порча» 16+
12.40, 03.25 Д/с «Знахарка» 16+
13.15, 03.50 Д/с «Верну любимого» 16+
13.50, 04.20 Д/с «Голоса ушедших душ» 16+
14.20 Х/ф «Суррогатная мать» 16+
19.00, 22.20 Х/ф «Пока все дома» 16+
22.15 Забота о важном 16+
23.15 Т/с «Катя и Блэк» 16+
04.45 6 кадров 16+

ОТР
06.00, 14.15 Ректорат 12+
06.40 М/ф «День чудесный» 0+
06.55 Х/ф «Призрак замка Моррисвилль» 12+
08.30, 12.10 Календарь 12+
09.00, 17.10 Т/с «Двойная сплошная» 16+
10.00, 10.30, 11.00, 11.30, 12.00, 15.00, 16.00, 17.00, 21.00 Новости
10.05, 10.35, 11.05, 11.35 ОТРажение-1 16+
12.40 Х/ф «Музыкальная история» 12+
14.05 Новости Совета Федерации 12+
15.10, 16.05 ОТРажение-2 16+
18.00, 01.05 Д/ф «Скрябин. Мистерия. От Рождества до Пасхи» 12+
19.00 Х/ф «Мелкий бес» 16+
21.20 ОТРажение-3 16+
23.00 Т/с «Берёзка» 12+
23.55 Очень личное 12+
00.35 Потомки 12+
02.00 ОТРажение. Главное 12+
05.00 Большая страна 12+

ТНВ
08.00, 09.10, 04.00 Манзара 6+
09.00, 20.30, 22.30, 07.50 Новости Татарстана (на татарском языке) 16+
10.00, 16.30, 21.30, 23.30 Новости Татарстана 16+
10.10 Здравствуйте! 12+
11.00, 19.00 Х/ф «Босоногая девчонка» 16+
12.00, 01.00 Т/с «Таинственная страсть» 12+
13.00, 20.00, 05.30 Литературное наследие 16+
13.30, 18.30 Зеркало времени 6+
14.00, 00.10 Т/с «Не покидай меня» 12+
15.00 Семь дней 16+
16.00 Закон. Парламент. Общество 16+
16.45 Концерт 16+
17.15 Шаян ТВ представляет передачи для детей 0+
18.00 Переведи! 6+
21.00, 02.25 Точка опоры 16+
22.00, 00.00 Вызов 112 16+
22.15 Гостинец для малышей 0+
23.00 Tatarstan today. Открытый миру 16+
02.00 Каравай 6+
02.50 Песочные часы 16+
05.55 От сердца - к сердцу 16+
06.45 Споёмте, друзья! 12+
07.35 Ретро-концерт 12+

Вторник, 11 апреля

ПЕРВЫЙ
05.00 Доброе утро 12+
09.00, 11.00, 14.00, 17.00, 03.00 Новости
09.05 АнтиФейк 16+
09.40 Жить здорово! 16+
10.30, 11.20, 14.15, 18.05, 22.45 Информационный канал 16+
17.15 Мужское / Женское 16+
19.50 Куклы наследника Тутти 16+
21.00 Время
21.45 Т/с «За полчаса до весны» 12+
00.25 Т/с «Почка» 18+
01.00, 03.05 Подкаст.Лаб 16+

РОССИЯ 1
05.00, 09.30 Утро России 12+
09.00, 14.30, 21.05 Вести-Пермь
09.55 О самом главном 12+
11.00, 14.00, 16.00, 20.00 Вести
11.30, 17.30 60 минут 12+
14.55 Кто против? 12+
16.30 Малахов 16+
21.20 Т/с «Любовь преодолеет всё» 16+
23.25 Вечер с Владимиром Соловьёвым 12+
02.05 Т/с «Дуэт по праву» 12+
03.55 Т/с «Пыльная работа» 16+

РОССИЯ К
06.30, 07.00, 07.30, 10.00, 19.30 Новости культуры 16+
06.35 Пешком... 16+
07.05 Легенды мирового кино 16+
07.35 Д/ф «Новые люди Переславля и окрестностей» 16+
08.25 Жизнь и судьба 16+
08.45, 20.05 Т/с «Без вины виноватые» 6+
09.30 Александр Островский. Пьеса моя сыграна... 16+
10.15 Наблюдатель 16+
11.10, 00.20 XX Век. «Вечер поэзии в Лужниках» 16+
12.20 Д/ф «Видимое невидимое. Александрина Вигилянская» 16+
13.15 Д/ф «Забытое ремесло». «Бондарь» 16+
13.30 К 200-летию со дня рождения Александра Островского. «Игра в бисер» 16+
14.15 Д/ф «Завтра не умрет никогда». «Наша Фарма» 16+
15.00 Новости. Подробно. Книги 16+
15.15 Эрмитаж 16+
15.45 Сати. Нескучная классика... 16+
16.30 Лунев сегодня и завтра 16+
17.35, 02.25 Д/ф «Ростов-на-Дону. Особняки Парамоновых» 16+
18.05 К 150-летию со дня рождения Сергея Рахманинова. «Русское церковное пение от знаменного распева до Рахманинова» 16+
19.00 К 200-летию со дня рождения Александра Островского. «Александр Островский. Пьеса моя сыграна...» 16+
19.45 Главная роль 16+
20.50 Спокойной ночи, малыши! 0+
21.05 Х/ф «Несломленные» 16+
21.55 Белая студия 16+
22.40 Т/с «Обитель». «Место для молитвы» 16+
23.40 Д/ф «Завтра не умрет никогда». «Наши крылья» 16+
01.30 Русское церковное пение от знаменного распева до Рахманинова 16+

НТВ
04.50 Т/с «Фемида видит» 16+
06.30 Утро. Самое лучшее 16+
08.00, 10.00, 13.00, 16.00, 19.00, 23.35 Сегодня
08.25, 10.35 Т/с «Морские дьяволы. Смерч» 16+
13.30 Чрезвычайное происшествие 16+
14.00 Место встречи 16+ 16+
16.45 За гранью 16+
17.50 ДНК 16+
20.00 Т/с «Невский. Расплата за справедливость» 16+
22.10, 00.00 Т/с «Метод Михайлова» 16+
00.40 Т/с «УГРО» 16+
03.55 Агентство скрытых камер 16+

ПЯТЫЙ
05.00, 09.00, 13.00, 17.30 Известия 16+
05.25 Х/ф «Отпуск за период службы» 16+
08.55 Знание-сила 0+
09.30 Х/ф «Изгой» 16+
13.30, 18.00 Т/с «Учитель в законе. Схватка» 16+
19.45, 00.30 Т/с «След» 16+
22.25 Т/с «Свои-5» 16+
23.10 Т/с «Свои-3» 16+
00.00 Известия. Итоговый выпуск 16+
03.10 Т/с «Прокурорская проверка» 16+

МАТЧ-ТВ
08.00 Спортивный век 12+
08.30 География спорта. Иркутск 12+
09.00, 12.00, 14.55, 16.55, 21.00 Новости
09.05, 17.00, 21.05, 23.20, 02.00 Все на Матч! 12+
12.05, 14.35 Специальный репортаж 12+
12.25 ЕвроФутбол. Обзор 0+
13.25 Смешанные единоборства. UFC. Шон Стрикланд против Насрудина Имавова. 16+
15.00 Есть тема! 12+
16.25 Ты в бане! 12+
17.45 Хоккей. Фонбет Чемпионат КХЛ. Финал конференции «Восток». «Авангард» -«Ак Барс»
21.35 Профессиональный бокс. Нокауты 16+
23.45 Футбол. Лига чемпионов. 1/4 финала. «Манчестер Сити» -«Бавария»
02.55 Футбол. Лига чемпионов. 1/4 финала. «Бенфика» -«Интер» 0+
04.55 Новости 0+
05.00 Магия большого спорта 12+
05.30 Волейбол на снегу. Кубок России. Финал. Мужчины. 0+
06.35 Голевая Неделя РФ 0+
07.00 Д/ф «Якушин. Первый среди первых» 12+

ЗВЕЗДА
05.20, 13.55, 17.05, 03.50 Т/с «Стражи Отчизны» 16+
07.00 Сегодня утром 12+
09.00, 13.00, 18.00, 21.00 Новости дня 16+
09.20 Т/с «Щит и меч» 12+
11.20, 21.15 Открытый эфир 16+
13.15, 18.20 Специальный репортаж 16+
17.00 Военные Новости 16+
18.55 Д/ф «Комиссар госбезопасности» 16+
19.40 Улика из прошлого 16+
22.55 Между тем 12+
23.20 Х/ф «Укрощение огня» 12+
02.15 Х/ф «Ночной мотоциклист» 12+
03.25 Д/ф «Хроника Победы» 16+

ТВЦ
06.00 Настроение 12+
08.05 Доктор И… 16+
08.40 Х/ф «Женская версия. Знак совы» 12+
10.40, 04.40 Д/ф «Назад в СССР. Дружба народов» 12+
11.30, 14.30, 17.50, 22.00, 00.00 События
11.45 Х/ф «Что делает твоя жена?» 12+
13.40, 05.20 Мой герой. Борис Щербаков 12+
14.45 Город новостей 16+
15.00, 03.15 Х/ф «Сельский детектив. Кошки, опасные для жизни» 12+
16.55 Д/ф «Актёрские драмы. Печки-лавочки» 12+
18.05, 00.30 Петровка, 38 16+
18.20 Х/ф «Таёжный детектив. Охота на мамонта» 12+
22.40 Закон и порядок 16+
23.10 Д/ф «Леонид Борткевич. Белорусский Казанова» 16+
00.45 Д/ф «Карл III. Король ожидания» 16+
01.25 Хроники московского быта 16+
02.05 Д/ф «Прага-42. Убийство Гейдриха» 12+
02.45 Осторожно, мошенники! 16+

ТВ3
06.00, 09.15 Утренние гадания 16+
06.15, 05.45 Мультфильмы 0+
09.30, 16.50 Д/с «Слепая» 16+
11.15 Знаки судьбы 16+
12.20 Мистические истории 16+
13.30 Охотники за привидениями 16+
14.00 Гадалка 16+
16.15 Любовная магия 16+
20.00 Т/с «Триггер» 16+
23.15 Х/ф «Пираньи» 16+
01.00 Х/ф «Танго и Кэш» 16+
02.45 Дневник экстрасенса с Фатимой Хадуевой 16+

ТНТ
07.00 Однажды в России. Спецдайджест 16+
08.30 Бьюти баттл 16+
09.00 Т/с «Универ. Новая общага» 16+
19.30 Т/с «Ольга» 16+
21.00 Т/с «Семья-2» 16+
22.00 Женский Стендап. Дайджесты-2022 16+
23.00 Музыкальная интуиция 16+
01.00 Импровизация. Команды 18+
03.30 Студия «Союз» 16+
05.00 Открытый микрофон 16+

СТС
06.00, 05.50 Ералаш 0+
06.30 М/ф «Лунтик» 0+
07.40 М/ф «Детектив Финник» 0+
08.00, 18.30 Т/с «Против всех» 16+
09.00 Уральские пельмени. Смехbook 16+
09.20 М/ф «Чудо-юдо» 6+
10.55 М/ф «Астерикс и тайное зелье» 6+
12.35 Т/с «Гости из прошлого» 16+
15.05 Т/с «Ивановы-Ивановы» 16+
20.00 Большой побег 16+
21.00 Х/ф «Люди в чёрном» 0+
23.00 Х/ф «Неудержимые» 18+
00.55 Кино в деталях с Фёдором Бондарчуком 18+
01.55 Т/с «Семейный бизнес» 16+
05.00 6 кадров 16+
05.20 Мультфильмы 6+

РЕН-ТВ
05.00, 18.00, 02.20 Самые шокирующие гипотезы 16+
06.00 С бодрым утром! 16+
08.30, 12.30, 16.30, 19.30, 23.00 Новости 16+
09.00 Военная тайна 16+
10.00 Совбез 16+
11.00 Как устроен мир с Тимофеем Баженовым 16+
12.00, 16.00, 19.00 Информационная программа 112 16+
13.00 Загадки человечества 16+
14.00 Невероятно интересные истории 16+
15.00 Засекреченные списки 16+
17.00, 03.10 Тайны Чапман 16+
20.00 Х/ф «Дежавю» 16+
22.20 Водить по-русски 16+
23.30 Знаете ли вы, что? 16+
00.30 Х/ф «Темные тайны» 18+

ДОМАШНИЙ
06.30, 05.45 По делам несовершеннолетних 16+
08.25 Давай разведёмся! 16+
09.25, 10.40 Тест на отцовство 16+
10.35, 22.15 Забота о важном 16+
11.35, 04.55 Д/с «Понять. Простить» 16+
12.35, 02.55 Д/с «Порча» 16+
13.05, 03.20 Д/с «Знахарка» 16+
13.40, 03.45 Д/с «Верну любимого» 16+
14.15, 04.15 Д/с «Голоса ушедших душ» 16+
14.45 Х/ф «Красота небесная» 16+
19.00, 22.20 Х/ф «Родные и близкие» 16+
23.05 Т/с «Катя и Блэк» 16+
04.40 6 кадров 16+

ОТР
06.00, 14.15 Очень личное 12+
06.40 Д/ф «Скрябин. Мистерия. От Рождества до Пасхи» 12+
07.30, 23.00 Т/с «Берёзка» 12+
08.30, 12.10 Календарь 12+
09.00, 17.10 Т/с «Двойная сплошная» 16+
10.00, 10.30, 11.00, 11.30, 12.00, 15.00, 16.00, 17.00, 21.00 Новости
10.05, 10.35, 11.05, 11.35 ОТРажение-1 16+
12.40 Х/ф «Призрак замка Моррисвилль» 12+
15.10, 16.05 ОТРажение-2 16+
18.00, 01.05 Д/ф «Наша Африка» 12+
19.00 Х/ф «Две женщины» 12+
20.45 Песня остаётся с человеком 12+
21.20 ОТРажение-3 16+
23.55 За дело! 12+
00.35 Потомки 12+
02.00 ОТРажение. Главное 12+
05.00 Большая страна 12+

ТНВ
08.00, 09.00, 04.00 Манзара 6+
09.00, 20.30, 22.30, 07.50 Новости Татарстана (на татарском языке) 16+
10.00, 16.30, 21.30, 23.30 Новости Татарстана 16+
10.10 Здравствуйте! 12+
11.00 Х/ф «Босоногая девчонка 2» 16+
12.00, 01.00 Т/с «Таинственная страсть» 12+
13.00 Азбука долголетия 16+
13.15 Память сердца 16+
13.30, 18.30 Татары 12+
14.00, 00.10 Т/с «Не покидай меня» 12+
15.00 Родная земля 12+
15.30 Путник 16+
16.00 Путь 16+
16.15 Не от мира сего... 16+
16.45 Концерт 16+
17.15 Шаян ТВ представляет передачи для детей 0+
18.00 Соотечественники 16+
19.00 Т/с «Босоногая девчонка 2» 16+
20.00, 05.30 Литературное наследие 16+
21.00 Точка опоры 16+
22.00, 00.00 Вызов 112 16+
22.15 Гостинец для малышей 0+
23.00, 02.25 Соотечественники 16+
02.00 Видеоспорт 16+
02.50 Каравай 6+
03.15 Головоломка 12+
05.55 От сердца - к сердцу 16+
06.45 Песочные часы 16+
07.35 Ретро-концерт 12+

В Пермском крае начинается сезон клещевой активности

28 марта 2023 года в медицинскую организацию города Чайковский обратился первый пострадавший от укуса клеща. Предположительно присасывание произошло во время прогулки с собакой в лесопарковой зоне. По результатам лабораторных исследований клещ не инфицирован клещевым энцефалитом, клещевым боррелиозом, риккетсиозами.

Управление Роспотребнадзора напоминает:

К мерам специфической профилактики относятся **профилактические прививки против клещевого энцефалита**.

Прививку от клещевого энцефалита можно сделать в медицинской организации после консультации врача. Завершить весь прививочный курс против клещевого энцефалита необходимо за 2 недели до выезда в неблагополучную территорию.

На открытых территориях (места массового отдыха, территории загородных предприятий общественного питания, кладбища, садовые участки, детские образовательные организации, базы отдыха; места хозяйственной деятельности и др. территориях расположенных в природных стациях) необходимо проводить комплекс мероприятий, направленных на борьбу с клещами:

- дератизационные мероприятия на предварительно расчищенной территории (направленные на уменьшение численности прокормителей клещей (диких грызунов).

- акарицидные обработки для подавления или резкого снижения численности популяций клещей.

Обращаем внимание, что вся территория края является эндемичной по клещевому вирусному энцефалиту, не стоит употреблять сырое молоко коз, овец, коров. Молоко, приобретенное в частных хозяйствах, можно употреблять только после кипячения. Следует подчеркнуть, что заразным является не только сырое молоко, но и продукты, приготовленные из него: творог, сметана и т.д.

Каждый человек, находясь в природном очаге клещевого энцефалита в сезон активности насекомых, должен периодически осматривать свою одежду и тело самостоятельно или при помощи других людей.

Если клещ присосался, его необходимо снять в медицинской организации с помощью специалиста. Снятого клеща нужно доставить на исследование в лабораторию. Серопрофилактика проводится непривитым лицам, обратившимся в медицинскую организацию с присасыванием клеща, при получении положительного результата лабораторного исследования клеща.

ВАЖНО! Вакцинироваться от КВЭ можно в течение всего года, но лучше сделать прививку уже сейчас в поликлинике по месту жительства, после консультации врача.

Южный территориальный отдел Управления Роспотребнадзора по Пермскому краю

Сайт: http://rodnik-uinsk.ru
Группа Вконтакте: https://vk.com/gazeta_rodnik
Реклама в газете ☎ 2-34-21 rodnik259@yandex.ru
«Родник-1» № 14 (10674) от 6.04.2023

Среда, 12 апреля

ПЕРВЫЙ
05.00 Доброе утро 12+
09.00, 11.00, 14.00, 17.00, 03.00 Новости
09.05 АнтиФейк 16+
09.40 Жить здорово! 16+
10.30, 11.20, 14.15, 18.05, 22.45 Информационный канал 16+
17.15 Мужское / Женское 16+
19.50 Куклы наследника Тутти 16+
21.00 Время
21.45 Т/с «За полчаса до весны» 12+
00.25, 03.05 Подкаст.Лаб 16+

РОССИЯ 1
05.00, 09.30 Утро России 12+
09.00, 14.30, 21.05 Вести-Пермь
09.55 О самом главном 12+
11.00, 14.00, 16.00, 20.00 Вести
11.30, 17.30 60 минут 12+
14.55 Кто против? 12+
16.30 Малахов 16+
21.20 Т/с «Любовь преодолеет всё» 16+
23.25 Вечер с Владимиром Соловьёвым 12+
02.05 Т/с «Дуэт по праву» 12+
03.55 Т/с «Пыльная работа» 16+

РОССИЯ К
06.30, 07.00, 07.30, 10.00, 19.30 Новости культуры 16+
06.35 Пешком... 16+
07.05 Легенды мирового кино 16+
07.35 Д/ф «Скажи мне, Новгород...» 16+
08.25 Жизнь и судьба 16+
08.45, 20.05 Т/с «Без вины виноватые» 6+
09.30 Александр Островский. Пьеса моя сыграна... 16+
10.15 Наблюдатель 16+
11.10, 00.20 Д/ф «Все, что на сердце у меня... Соловьев-Седой» 16+
12.20 Дороги старых мастеров 16+
12.35 Д/ф «Курчатовский институт». «Город №2» 16+
13.15 Д/ф «Забытое ремесло». «Цирюльник» 16+
13.30 Искусственный отбор 16+
14.15 Д/ф «Завтра не умрет никогда». «Наши крылья» 16+
15.00 Новости. Подробно. Кино 16+
15.15 «Николай Рубцов «Пасха» 16+
15.45 Белая студия 16+
16.30 Пока бьется сердце 16+
17.55 Сказки из глины и дерева. Богородская игрушка 16+
18.05 К 150-летию со дня рождения Сергея Рахманинова. «Русское церковное пение от знаменного распева до Рахманинова» 16+
18.50 Цвет времени 16+
19.00 200 лет со дня рождения Александра Островского. «Александр Островский. Пьеса моя сыграна...» 16+
19.45 Главная роль 16+
20.50 Спокойной ночи, малыши! 0+
21.10 Д/ф «Курчатовский институт». «Игорь Курчатов» 16+
21.40 Линия жизни 16+
22.40 Т/с «Обитель». «Цивилизация» 16+
23.40 Д/ф «Завтра не умрет никогда». «Наши чипы» 16+
01.25 Русское церковное пение от знаменного распева до Рахманинова 16+
02.10 Д/ф «Андреевский крест» 16+

НТВ
04.55 Т/с «Фемида видит» 16+
06.30 Утро. Самое лучшее 16+
08.00, 10.00, 13.00, 16.00, 19.00, 23.35 Сегодня
08.25, 10.35 Т/с «Морские дьяволы. Смерч» 16+
13.30 Чрезвычайное происшествие 16+
14.00 Место встречи 16+ 16+
16.45 За гранью 16+
17.50 ДНК 16+
20.00 Т/с «Невский. Расплата за справедливость» 16+
22.10, 00.00 Т/с «Метод Михайлова» 16+
00.40 Т/с «УГРО» 16+
03.55 Агентство скрытых камер 16+

ПЯТЫЙ
05.00, 09.00, 13.00, 17.30 Известия 16+
05.25 Т/с «Опера. Хроники убойного отдела» 16+
08.55 Знание-сила 0+
09.30, 13.30, 18.00 Т/с «Учитель в законе. Схватка» 16+
19.45, 00.30 Т/с «След» 16+
22.25 Т/с «Свои-5» 16+
23.10 Т/с «Свои-3» 16+
00.00 Известия. Итоговый выпуск 16+
03.05 Т/с «Прокурорская проверка» 16+

МАТЧ-ТВ
08.00, 16.25 Спортивный век 12+
08.30 Ты в бане! 12+
09.00, 12.00, 14.55, 16.55, 20.10 Новости
09.05, 17.30, 23.20, 02.00 Все на Матч! 12+
12.05, 14.35 Специальный репортаж 12+
12.25, 07.00 Футбол. Лига чемпионов. Обзор 0+
13.25, 05.30 Смешанные единоборства. UFC. Алекс Перейра против Исраэля Адесаньи. 16+
15.00 Есть тема! 12+
17.00 Вид сверху 12+
18.10 Футбол. Лига чемпионов. On-line 0+
20.15 Хоккей. Фонбет Чемпионат КХЛ. Финал конференции «Запад». ЦСКА-СКА
23.45 Футбол. Лига чемпионов. 1/4 финала. «Реал» - «Челси»
02.55 Футбол. Лига чемпионов. 1/4 финала. «Милан» - «Наполи» 0+
04.55 Новости 0+
05.00 География спорта. Иркутск 12+
06.35 Третий тайм 12+

ЗВЕЗДА
05.15 Т/с «Стражи Отчизны» 16+
07.00 Сегодня утром 12+
09.00, 13.00, 18.00, 21.00 Новости дня 16+
09.20 Т/с «Щит и меч» 12+
11.20, 21.15 Открытый эфир 16+
13.20, 17.05, 03.20 Т/с «Открытый космос» 12+
17.00 Военные Новости 16+
18.20 Специальный репортаж 16+
18.55 Военная приемка 12+
19.40 Д/ф «Секретные материалы» 16+
22.55 Между тем 12+
23.20 Х/ф «Главный» 16+
01.20 Х/ф «Черные береты» 16+
02.35 Д/ф «Из всех орудий» 16+

ТВЦ
06.00 Настроение 12+
08.05 Доктор И… 16+
08.40 Х/ф «Женская версия. Мышеловка» 12+
10.35, 04.40 Д/ф «Назад в СССР. Космическая мечта» 12+
11.30, 14.30, 17.50, 22.00, 00.00 События
11.50 Х/ф «Охотница» 12+
13.40, 05.20 Мой герой. Галина Коньшина 12+
14.50 Город новостей 16+
15.05, 03.10 Х/ф «Сельский детектив. Крыло ворона» 12+
16.55 Д/ф «Актёрские драмы. Криминальный талант» 12+
18.05, 00.30 Петровка, 38 16+
18.20 Х/ф «Таёжный детектив. Живая вода» 12+
22.40 Хватит слухов! 16+
23.10 90-е. Замуж за иностранца 16+
00.45 Д/ф «Битва за наследство» 12+
01.25 Знак качества 16+
02.05 Д/ф «Мост шпионов. Большой обмен» 12+
02.45 Осторожно, мошенники! 16+

ТВ3
06.00, 09.15 Утренние гадания 16+
06.15 Мультфильмы 0+
09.30, 16.50 Д/с «Слепая» 16+
11.15 Знаки судьбы 16+
12.20 Мистические истории 16+
13.30 Охотники за привидениями 16+
14.00 Гадалка 16+
16.15 Любовная магия 16+
20.00 Т/с «Триггер» 16+
23.15 Х/ф «Пираньи 3DD» 18+
01.00 Психосоматика 16+
04.30 Д/с «Властители» 16+

ТНТ
07.00 Однажды в России. Спецдайджест 16+
08.30 Модные игры 16+
09.00 Т/с «Полицейский с Рублевки» 16+
15.00 Т/с «Полицейский с Рублевки-5» 16+
19.00 Т/с «Ольга» 16+
21.00 Женский Стендап. Дайджесты-2022 16+
23.00 Новые Звёзды в Африке 16+
01.00 Импровизация. Команды 18+
03.50 Студия «Союз» 16+
05.20 Открытый микрофон 16+

СТС
06.00, 05.50 Ералаш 0+
06.30 М/ф «Лунтик» 0+
07.40 М/ф «Детектив Финник» 0+
08.00, 18.30 Т/с «Против всех» 16+
09.00 Уральские пельмени. Смехbook 16+
09.25, 20.00 На выход! 16+
10.30 Х/ф «Без границ» 12+
12.35 Т/с «Гости из прошлого» 16+
15.05 Т/с «Ивановы-Ивановы» 16+
21.00 Х/ф «Люди в чёрном-2» 12+
22.45 Х/ф «Неудержимые» 12+
01.10 Х/ф «Неудержимые» 18+
02.50 Т/с «Семейный бизнес» 16+
05.10 6 кадров 16+
05.20 Мультфильмы 6+

РЕН-ТВ
05.00, 18.00, 02.20 Самые шокирующие гипотезы 16+
06.00 С бодрым утром! 16+
08.30, 12.30, 16.30, 19.30, 23.00 Новости 16+
09.00, 15.00 Засекреченные списки 16+
11.00 Как устроен мир с Тимофеем Баженовым 16+
12.00, 16.00, 19.00 Информационная программа 112 16+
13.00, 23.30 Загадки человечества 16+
14.00 Невероятно интересные истории 16+
17.00, 03.10 Тайны Чапман 16+
20.00 Х/ф «Мотылек» 16+
22.30 Смотреть всем! 16+
00.30 Х/ф «Кровь за кровь» 16+

ДОМАШНИЙ
06.30, 05.15 По делам несовершеннолетних 16+
08.05 Давай разведёмся! 16+
09.05, 10.40 Тест на отцовство 16+
10.35, 22.15 Забота о важном 16+
11.15, 04.25 Д/с «Понять. Простить» 16+
12.25, 02.35 Д/с «Порча» 16+
12.55, 03.00 Д/с «Знахарка» 16+
13.30, 03.25 Д/с «Верну любимого» 16+
14.00, 03.55 Д/с «Голоса ушедших душ» 16+
14.35 Х/ф «Пока все дома» 16+
19.00, 22.20 Х/ф «Бывшие любимые» 16+
23.00 Х/ф «Моя чужая дочка» 16+
04.20 6 кадров 16+

ОТР
06.00, 14.15 За дело! 12+
06.40 Д/ф «Наша Африка» 12+
07.30, 23.00 Т/с «Берёзка» 12+
08.30, 12.10 Календарь 12+
09.00, 17.10 Т/с «Двойная сплошная» 16+
10.00, 10.30, 11.00, 11.30, 12.00, 15.00, 16.00, 17.00, 21.00 Новости
10.05, 10.35, 11.05, 11.35 ОТРажение-1 16+
12.40 Х/ф «Две женщины» 12+
15.10, 16.05 ОТРажение-2 16+
18.00 Обнимая небо 12+
19.00 Х/ф «Лес» 12+
20.30, 00.35 Потомки 12+
21.20 ОТРажение-3 16+
23.55 Моя история 12+
00.20 Песня остаётся с человеком 12+
01.05 Д/ф «Собаки в космосе» 12+
02.00 ОТРажение. Главное 12+
05.00 Большая страна 12+

ТНВ
08.00, 09.10, 04.00 Манзара 6+
09.00, 20.30, 22.30, 07.50 Новости Татарстана (на татарском языке) 16+
10.00, 16.30, 21.30, 23.30 Новости Татарстана 16+
10.10 Здравствуйте! 12+
11.00, 19.00 Х/ф «Босоногая девчонка 2» 16+
12.00, 01.00 Т/с «Таинственная страсть» 12+
13.00, 02.50 Каравай 6+
13.30, 18.30 Татары 12+
14.00, 00.10 Т/с «Не покидай меня» 12+
15.00, 06.45 Споёмте, друзья! 12+
16.00 Родная деревня 12+
16.45 Концерт 16+
17.15 Шаян ТВ представляет передачи для детей 0+
18.00 Переведи! 6+
20.00 Халкым минем... 12+
21.00, 02.25 Точка опоры 16+
22.00, 00.00 Вызов 112 16+
22.15 Гостинец для малышей 0+
23.00, 02.00 Соотечественники 16+
03.15 Песочные часы 16+
05.30 Литературное наследие 16+
05.55 От сердца - к сердцу 16+
07.35 Ретро-концерт 12+

Четверг, 13 апреля

ПЕРВЫЙ
05.00 Доброе утро 12+
09.00, 11.00, 14.00, 17.00, 03.00 Новости
09.05 АнтиФейк 16+
09.40 Жить здорово! 16+
10.30, 11.20, 14.15, 18.05, 22.45 Информационный канал 16+
17.15 Мужское / Женское 16+
19.50 Куклы наследника Тутти 16+
21.00 Время
21.45 Т/с «За полчаса до весны» 12+
00.25, 03.05 Подкаст.Лаб 16+

РОССИЯ 1
05.00, 09.30 Утро России 12+
09.00, 14.30, 21.05 Вести-Пермь
09.55 О самом главном 12+
11.00, 14.00, 16.00, 20.00 Вести
11.30, 17.30 60 минут 12+
14.55 Кто против? 12+
16.30 Малахов 16+
21.20 Т/с «Любовь преодолеет всё» 16+
23.25 Вечер с Владимиром Соловьёвым 12+
02.05 Т/с «Дуэт по праву» 12+
03.55 Т/с «Пыльная работа» 16+

РОССИЯ К
06.30, 07.00, 07.30, 10.00, 19.30 Новости культуры 16+
06.35 Пешком... 16+
07.05 Легенды мирового кино 16+
07.35 Д/ф «Душа Петербурга» 16+
08.25 Жизнь и судьба 16+
08.45, 20.05 Т/с «Без вины виноватые» 6+
09.30 Александр Островский. Пьеса моя сыграна... 16+
10.15 Наблюдатель 16+
11.10, 00.20 Герой нашего времени 16+
12.30 Д/ф «Купола под водой» 16+
13.20 Д/ф «Забытое ремесло». «Кормилица» 16+
13.35 Абсолютный слух 16+
14.15 Д/ф «Завтра не умрет никогда». «Наши чипы» 16+
15.00 Новости. Подробно. Театр 16+
15.15 Моя любовь-Россия! «Загадки Рюрикова городища и Ярославова дворища» 16+
15.45 Д/ф «Партитура счастья» 16+
16.30 Пока бьется сердце 16+
17.40, 02.25 Д/ф «Плавск. Дворец для любимой» 16+
18.05, 01.35 К 150-летию со дня рождения Сергея Рахманинова. «Русское церковное пение от знаменного распева до Рахманинова» 16+
19.00 К 200-летию со дня рождения Александра Островского. «Александр Островский. Пьеса моя сыграна...» 16+
19.45 Главная роль 16+
20.50 Спокойной ночи, малыши! 0+
21.05 Д/ф «Могучий мститель злых обид» 16+
21.55 Энигма. Гектор Инфансон 16+
22.40 Т/с «Обитель». «Другой миф» 16+
23.40 Д/ф «Завтра не умрет никогда». «Золотой зелёный запас» 16+

НТВ
04.50 Т/с «Фемида видит» 16+
06.30 Утро. Самое лучшее 16+
08.00, 10.00, 13.00, 16.00, 19.00, 23.35 Сегодня
08.25, 10.35 Т/с «Морские дьяволы. Смерч» 16+
13.30 Чрезвычайное происшествие 16+
14.00 Место встречи 16+ 16+
16.45 За гранью 16+
17.50 ДНК 16+
20.00 Т/с «Невский. Расплата за справедливость» 16+
22.10, 00.00 Т/с «Метод Михайлова» 16+
00.50 Поздняков 16+
01.00 Мы и наука. Наука и мы 12+
01.50 Т/с «УГРО» 16+

ПЯТЫЙ
05.00, 09.00, 13.00, 17.30 Известия 16+
05.25 Т/с «Опера. Хроники убойного отдела» 16+
08.35 День ангела 0+
09.30, 13.30, 18.00 Т/с «Учитель в законе. Схватка» 16+
19.45, 00.30 Т/с «След» 16+
22.25 Т/с «Свои-5» 16+
23.10 Т/с «Свои-3» 16+
00.00 Известия. Итоговый выпуск 16+
03.10 Т/с «Прокурорская проверка» 16+

МАТЧ-ТВ
08.00, 16.25 Спортивный век 12+
08.30 Вид сверху 12+
09.00, 12.00, 14.55, 16.55, 20.25 Новости
09.05, 17.30, 21.00, 02.00 Все на Матч! 12+
12.05, 14.35 Специальный репортаж 12+
12.25, 07.00 Футбол. Лига чемпионов. Обзор 0+
13.25, 05.30 Бокс. Bare Knuckle FC. Реджи Барнетт против Даниэля Альвареса. 16+
15.00 Есть тема! 12+
17.00 Большой Хоккей 12+
18.25 Футбол. Лига чемпионов. On-line 0+
20.30 География спорта. Иркутск 12+
21.30 Футбол. Лига Европы. 1/4 финала. «Фейеноорд» - «Рома».
23.45 Футбол. Лига Европы. 1/4 финала. «Манчестер Юнайтед»-«Севилья»
02.55 Футбол. Лига Европы. 1/4 финала. «Ювентус» -«Спортинг» 0+
04.55 Новости 0+
05.00 Ты в бане! 12+
06.35 Человек из Футбола 12+

ЗВЕЗДА
05.05 Т/с «Открытый космос» 12+
07.00 Сегодня утром 12+
09.00, 13.00, 18.00, 21.00 Новости дня 16+
09.20 Т/с «Щит и меч» 12+
11.20, 21.15 Открытый эфир 16+
13.15, 18.20 Специальный репортаж 16+
13.55, 17.05 Т/с «Ялта-45» 16+
17.00 Военные Новости 16+
18.55 Д/ф «Битва оружейников» 16+
19.40 Код доступа 12+
22.55 Между тем 12+
23.20 Х/ф «Сошедшие с небес» 12+
00.50 Х/ф «Добровольцы» 12+
02.25 Х/ф «Главный» 16+
04.15 Х/ф «Вторжение» 12+

ТВЦ
06.00 Настроение 12+
08.10 Доктор И… 16+
08.40 Х/ф «Женская версия. Мышеловка» 12+
10.40, 04.40 Д/ф «Назад в СССР. Учат в школе» 12+
11.30, 14.30, 17.50, 22.00, 00.00 События
11.50 Х/ф «Охотница-2» 12+
13.40, 05.20 Мой герой. Сергей Кемпо 12+
14.50 Город новостей 16+
15.05, 03.15 Х/ф «Сельский детектив. Актриса» 12+
16.55 Д/ф «Актёрские драмы. Полные, вперед!» 12+
18.05, 00.30 Петровка, 38 16+
18.20 Х/ф «Там, где не бывает снега» 12+
22.40 10 самых... Когда красота ушла 16+
23.10 Д/ф «Актёрские драмы. Убрать из кадра» 12+
00.45 Д/ф «Битва за наследство» 12+
01.25 Д/ф «Любовь первых» 12+
02.05 Д/ф «Марлен Дитрих. Возвращение невозможно» 12+
02.45 Осторожно, мошенники! 16+

ТВ3
06.00, 09.15 Утренние гадания 16+
06.15 Мультфильмы 0+
09.30, 16.50 Д/с «Слепая» 16+
11.15 Знаки судьбы 16+
12.20 Мистические истории 16+
13.30 Охотники за привидениями 16+
14.00 Гадалка 16+
16.15 Любовная магия 16+
20.00 Т/с «Триггер» 16+
23.30 Х/ф «Челюсти» 16+
01.15 Т/с «Твой мир» 16+
04.15 Д/с «Властители» 16+

ТНТ
07.00, 06.40 Однажды в России. Спецдайджест 16+
08.30 Хочу перемен 16+
09.00 Т/с «Реальные пацаны» 16+
18.30 Т/с «Ольга» 16+
21.00 Женский Стендап. Дайджесты-2022 16+
23.00 Концерты 16+
00.00 Импровизация 16+
01.00 Импровизация. Команды. Дайджест 18+
02.40 Студия «Союз» 16+
05.00 Открытый микрофон 16+

СТС
06.00, 05.50 Ералаш 0+
06.30 М/ф «Лунтик» 0+
07.40 М/ф «Детектив Финник» 0+
08.00, 18.30 Т/с «Против всех» 16+
09.00 Уральские пельмени. Смехbook 16+
10.10 Х/ф «Неудержимые» 12+
12.40 Т/с «Гости из прошлого» 16+
15.10 Т/с «Ивановы-Ивановы» 16+
20.00 Импровизаторы премьера 16+
21.00 Х/ф «Люди в чёрном-3» 12+
23.05 Х/ф «Неудержимые» 18+
01.05 Х/ф «Восемь сотен» 18+
03.25 Т/с «Семейный бизнес» 16+
05.00 6 кадров 16+
05.20 Мультфильмы 6+

РЕН-ТВ
05.00, 18.00, 02.10 Самые шокирующие гипотезы 16+
06.00 С бодрым утром! 16+
08.30, 12.30, 16.30, 19.30, 23.00 Новости 16+
09.00 Засекреченные списки 16+
11.00 Как устроен мир с Тимофеем Баженовым 16+
12.00, 16.00, 19.00 Информационная программа 112 16+
13.00, 23.30 Загадки человечества 16+
14.00 Невероятно интересные истории 16+
15.00 Неизвестная история 16+
17.00, 02.55 Тайны Чапман 16+
20.00 Х/ф «Законопослушный гражданин» 16+
22.00 Смотреть всем! 16+
00.30 Х/ф «Нечего терять» 16+

ДОМАШНИЙ
06.30, 05.15 По делам несовершеннолетних 16+
08.20 Давай разведёмся! 16+
09.20, 10.40 Тест на отцовство 16+
10.35 Забота о важном 16+
11.30, 04.25 Д/с «Понять. Простить» 16+
12.30, 02.30 Д/с «Порча» 16+
13.00, 02.55 Д/с «Знахарка» 16+
13.35, 03.20 Д/с «Верну любимого» 16+
14.05, 03.50 Д/с «Голоса ушедших душ» 16+
14.40 Х/ф «Родные и близкие» 16+
19.00 Х/ф «Любовь во всём виновата» 16+
23.05 Х/ф «Мелодия любви» 16+
04.15 6 кадров 16+

ОТР
06.00 Моя история 12+
06.40 Д/ф «Собаки в космосе» 12+
07.30, 23.00 Т/с «Берёзка» 12+
08.30, 12.10 Календарь 12+
09.00, 17.10 Т/с «Двойная сплошная» 16+
10.00, 10.30, 11.00, 11.30, 12.00, 15.00, 16.00, 17.00, 21.00 Новости
10.05, 10.35, 11.05, 11.35 ОТРажение-1 16+
12.40 Х/ф «Лес» 12+
14.15 Коллеги 12+
15.10, 16.05 ОТРажение-2 16+
18.00, 01.05 Д/ф «В поисках утраченного искусства» 16+
18.45 Большая страна: территория тайн 12+
19.00 Х/ф «До свидания, мама» 16+
20.45 Специальный проект 12+
21.20 ОТРажение-3 16+
23.55 На приёме у главного врача 12+
00.35 Потомки 12+
02.00 ОТРажение. Главное 12+
05.00 Большая страна 12+

ТНВ
08.00, 09.10, 04.00 Манзара 6+
09.00, 20.30, 22.30, 07.50 Новости Татарстана (на татарском языке) 16+
10.00, 16.30, 21.30, 23.30 Новости Татарстана 16+
10.10 Здравствуйте! 12+
11.00 Х/ф «Босоногая девчонка 2» 16+
12.00, 01.00 Т/с «Таинственная страсть» 12+
13.00, 02.40 Каравай 6+
13.30 Татарлар 12+
14.00, 00.10 Т/с «Не покидай меня» 12+
15.00 Камит Жавит 16+
16.00 Родная деревня 12+
16.15 Рыцари вечности 16+
16.45 Концерт 16+
17.15 Шаян ТВ представляет передачи для детей 0+
18.00, 23.10 Соотечественники 16+
18.30 Татары 12+
19.00 Х/ф «Босоногая девчонка» 16+
20.00 Путник 16+
21.00, 22.00 Точка опоры 16+
23.00 Погружение на 100 12+
00.00 Вызов 112 16+
01.50 Видеоспорт 16+
02.15 Соотечественники 16+
03.05 Головоломка 12+
05.30 Литературное наследие 16+
05.55 От сердца - к сердцу 16+
06.45 Жавид-шоу 16+
07.35 Ретро-концерт 12+

Правила безопасности при паводке

Весна наступит стремительными темпами. Лед понемногу начнет сдавать позиции «спящей» растительности, снежный покров оплавится под все чаще пробивающимся сквозь тучи солнцем. С уходом зимы нас ждут хорошие испытания, к которым нужно быть готовым.

Паводок – сезонное явление, когда уровень в реке повышается из-за быстрого таяния снега.

Если так случилось, что ваше место проживания расположено в риске подтоплений, то нужно хорошенько подготовиться. Правильные действия накануне – это хороший залог того, что паводок причинит минимальный вред вашему дому и имуществу. Кто знает, может он вообще отступит при виде ответственного хозяина.

Ценные вещи, которые может подтопить вода, нужно убрать с первого этажа вашего дома. На всякий пожарный соберите «тревожный чемоданчик» – в нем должны быть только самые необходимые вещи – документы, деньги, еда и лекарства.

ПОДГОТОВЬТЕСЬ К ЭВАКУАЦИИ

Если вы живете в зоне возможного подтопления, заранее подготовьтесь к эвакуации.

Соберите ценные вещи и документы в одном месте. Подготовьте непромокаемую теплую одежду и обувь.

Соберите запасы еды и воды на 2–3 дня. Пить водопроводную воду в период паводков нельзя!

Не забудьте про лекарства! Приготовьте фонарь, запас батареек к нему и свечи.

Если паводок вас застал

В любой чрезвычайной ситуации очень важно сохранять спокойствие и не паниковать. Держите рядом «тревожный чемоданчик» или самые необходимые вещи в целлофановом пакете, по возможности быстрее уходите из зоны затопления. Если такой возможности нет, то поднимитесь как можно выше, на верхние этажи. Если дом одноэтажный, то постарайтесь выбраться на чердак. Сигнализируйте спасателям, чтобы они могли вас заметить.

Перед выходом из дома нужно отключить электро- и газоснабжение, плотно закрыть окна и двери. Соберитесь и окажите в первую очередь помощь детям, инвалидам и старикам.

Продолжение на с. 7

Пятница, 14 апреля

ПЕРВЫЙ
05.00 Доброе утро 12+
09.00, 11.00, 14.00, 17.00 Новости
09.05 АнтиФейк 16+
09.40 Жить здорово! 16+
10.30, 11.20, 14.15 Информационный канал 16+
17.15 Мужское / Женское 16+
18.00 Вечерние Новости
18.35 Человек и закон 16+
19.45 Поле чудес 16+
21.00 Время
21.45 «Голос» весны в обновленном составе 12+
23.30 Вызов. Первые в космосе 12+
00.30, 03.05 Подкаст.Лаб 16+

РОССИЯ 1
05.00, 09.30 Утро России 12+
09.00, 14.30, 21.15 Вести-Пермь
09.55 О самом главном 12+
11.00, 14.00, 16.00, 20.00 Вести
11.30, 17.30 60 минут 12+
14.55 Кто против? 12+
16.30 Прямой эфир 16+
21.30 Моя мелодия 12+
23.30 Улыбка на ночь 16+
00.30 Х/ф «Сказки мачехи» 12+
03.55 Т/с «Пыльная работа» 16+

РОССИЯ К
06.30, 07.00, 07.30, 10.00, 19.30 Новости культуры 16+
06.35 Пешком... 16+
07.05 Легенды мирового кино 16+
07.35 Д/ф «Хранители жизни. Бурденко» 16+
08.15 Цвет времени 16+
08.25 Жизнь и судьба 16+
08.45 Т/с «Без вины виноватые» 6+
09.30 Александр Островский. Пьеса моя сыграна... 16+
10.15 Х/ф «Правда-хорошо, а счастье лучше» 16+
12.50 Д/ф «Библиотека Петра» 16+
13.20 Д/ф «Забытое ремесло». «Плакальщица» 16+
13.35 Власть факта. «Реформы Дэн Сяопина и китайский путь» 16+
14.15 Д/ф «Завтра не умрет никогда». «Золотой зелёный запас» 16+
15.00 Письма из провинции 16+
15.30 Энигма. Гектор Инфансон 16+
16.15 Д/ф «Андреевский крест» 16+
17.00 Царская ложа 16+
17.40, 23.45 Владимир Спиваков, Национальный филармонический оркестр России, Академический Большой хор «Мастера хорового пения» 16+
18.25 Линия жизни 16+
19.45 Д/ф «Андрей Рублев». Начала и пути» 16+
20.25 Х/ф «Страсти по Андрею» 16+
00.30 Х/ф «Каменный цветок. Уральский сказ» 16+
01.50 Д/ф «Между двух океанов» 16+
02.45 М/ф «Великолепный Гоша». «Заяц, который любил давать советы» 16+

НТВ
04.45 Т/с «Фемида видит» 16+
06.30 Утро. Самое лучшее 16+
08.00, 10.00, 13.00, 16.00, 19.00 Сегодня
08.25, 10.35 Т/с «Морские дьяволы. Смерч» 16+
13.30 Чрезвычайное происшествие 16+
14.00 Место встречи 16+ 16+
16.45 ДНК 16+
17.55 Жди меня 12+
20.00 Т/с «Невский. Расплата за справедливость» 16+
22.10 Т/с «Метод Михайлова» 16+
00.00 Своя правда 16+
02.00 Захар прилепин. Уроки русского 12+
02.25 Квартирный вопрос 0+
03.20 Т/с «УГРО» 16+

ПЯТЫЙ
05.00, 09.00, 13.00, 17.30 Известия 16+
05.45 Т/с «Опера. Хроники убойного отдела» 16+
07.20 Т/с «Свои-5» 16+
09.30 Т/с «Учитель в законе. Схватка» 16+
13.30, 18.00 Т/с «Лесник» 16+
19.55 Т/с «След» 16+
23.10 Светская хроника 16+
00.10 Они потрясли мир 12+
01.00 Т/с «Такая работа-2» 16+

МАТЧ-ТВ
08.00, 16.25 Спортивный век 12+
08.30 Большой Хоккей 12+
09.00, 12.00, 14.55, 16.55, 20.25 Новости
09.05, 17.30, 23.00, 01.30 Все на Матч! 12+
12.05, 02.10 Небесная грация 0+
12.25, 07.00 Футбол. Еврокубки. Обзор 0+
13.25, 05.30 Смешанные единоборства. UFC. Тяжеловесы 16+
14.35 Лица страны. Владлена Бобровникова 12+
15.00 Есть тема! 12+
17.00 Магия большого спорта 12+
18.25 Футбол. Еврокубки. On-line 0+
20.30 Баскетбол 1х1. Лига Ставок-B1BOX.
23.25 Футбол. Чемпионат Германии. «Шальке»-«Герта».
02.30 РецепТура 0+
03.00 Баскетбол. Единая молодёжная лига ВТБ. Финал 4-х. Финал. 0+
04.55 Новости 0+
05.00 Вид сверху 12+
06.35 Всё о главном 12+

ЗВЕЗДА
06.00, 09.20, 13.20, 14.05 Т/с «Гаишники» 16+
09.00, 13.00 Новости дня 16+
16.25 Д/ф «Хроника Победы» 16+
17.00 Военные Новости 16+
17.05 Д/ф «Москва фронту» 16+
17.30 Т/с «Смерш» 16+
22.00 Здравствуйте, товарищи! 16+
23.00 Музыка+ 12+
00.10 Х/ф «Оцеола» 12+
01.55 Х/ф «Северино» 12+
03.10 Х/ф «Сошедшие с небес» 12+
04.30 Д/ф «Из всех орудий» 16+

ТВЦ
06.00 Настроение 12+
08.05 Х/ф «Большая перемена» 12+
08.40, 11.50 Х/ф «Моя земля» 12+
11.30, 14.30, 17.50 События
12.35, 15.05 Х/ф «Жених из хорошей семьи» 12+
14.50 Город новостей 16+
16.55 Д/ф «Актёрские драмы. Покорить Москву» 12+
18.05 Петровка, 38 16+
18.20 Х/ф «Сыщицы» 12+
20.05 Х/ф «Сыщицы. Нож в спину» 12+
22.00 В центре событий 16+
23.00 Приют комедиантов 12+
00.55 Х/ф «Разные судьбы» 12+
02.40 Х/ф «Там, где не бывает снега» 12+
05.35 Закон и порядок 16+

ТВ3
06.00, 09.00 Утренние гадания 16+
06.15, 05.30 Мультфильмы 0+
09.15 Секреты здоровья 16+
09.30, 11.50, 16.50 Д/с «Слепая» 16+
11.15 Новый день 12+
12.20 Мистические истории 16+
13.30 Охотники за привидениями 16+
14.00 Гадалка 16+
14.30 Вернувшиеся 16+
15.40 Врачи 16+
19.30 Х/ф «Он-дракон» 6+
21.45 Х/ф «Волкодав из рода Серых Псов» 16+
00.45 Х/ф «Последний дракон. В поисках магической жемчужины» 6+
02.15 Знаки судьбы 16+

ТНТ
07.00, 06.15 Однажды в России. Спецдайджест 16+
09.00 Т/с «СашаТаня» 16+
17.00 Однажды в России 16+
20.00 Комеди Клаб 16+
23.00 StandUp 18+
00.00 Т/с «Стас» 16+
03.05 Импровизация. Команды 16+
04.40 Студия «Союз» 16+
05.30 Открытый микрофон 16+

СТС
06.00, 05.50 Ералаш 0+
06.30 М/ф «Лунтик» 0+
07.40 М/ф «Детектив Финник» 0+
08.00 Т/с «Против всех» 16+
09.00 Х/ф «Лёд-2» 6+
11.35 Импровизаторы 16+
12.40 Уральские пельмени. Смехbook 16+
13.25, 19.30 Шоу уральских пельменей 16+
21.00 Битва каверов 16+
23.00 Х/ф «All inclusive, или всё включено» 16+
00.55 Х/ф «Всё включено-2» 12+
02.35 Т/с «Семейный бизнес» 16+
05.15 6 кадров 16+
05.20 Мультфильмы 6+

РЕН-ТВ
05.00, 18.00, 03.20 Самые шокирующие гипотезы 16+
06.00 С бодрым утром! 16+
08.30, 12.30, 16.30, 19.30 Новости 16+
09.00 Документальный проект 16+
11.00 Как устроен мир с Тимофеем Баженовым 16+
12.00, 16.00, 19.00 Информационная программа 112 16+
13.00 Загадки человечества 16+
14.00 Невероятно интересные истории 16+
15.00 Засекреченные списки 16+
17.00 Тайны Чапман 16+
20.00 Х/ф «По долгу службы» 16+
21.50 Х/ф «Принцесса Якудза» 16+
23.55 Х/ф «Похищение» 18+
01.35 Х/ф «Темные тайны» 18+

ДОМАШНИЙ
06.30, 05.15 По делам несовершеннолетних 16+
08.25 Давай разведёмся! 16+
09.25 Тест на отцовство 16+
11.30, 04.25 Д/с «Понять. Простить» 16+
12.30, 02.30 Д/с «Порча» 16+
13.00, 02.55 Д/с «Знахарка» 16+
13.35, 03.20 Д/с «Верну любимого» 16+
14.05, 03.50 Д/с «Голоса ушедших душ» 16+
14.40 Х/ф «Бывшие любимые» 16+
19.00 Х/ф «Нам не жить друг без друга» 16+
23.00 Х/ф «Пять лет спустя» 16+
04.15 6 кадров 16+
05.40 Т/с «Как выйти замуж за миллионера» 16+

ОТР
06.00 Коллеги 12+
06.40 Д/ф «Карл Булла - Первый» 12+
07.30 Т/с «Берёзка» 12+
08.30, 12.10 Календарь 12+
09.00 Д/ф «В поисках утраченного искусства» 16+
09.45 Песня остаётся с человеком 12+
10.00, 10.30, 11.00, 11.30, 12.00, 15.00, 16.00, 17.00, 21.00 Новости
10.05, 10.35, 11.05, 11.35 ОТРажение-1 16+
12.40 Х/ф «До свидания, мама» 16+
14.20 М/ф «Бабочка» 12+
14.30 Человек и судьба 12+
15.10, 16.05 ОТРажение-2 16+
17.10 Х/ф «Вождь краснокожих» 16+
18.45 М/ф «Два барашка» 0+
18.50 Х/ф «Дубровский» 16+
21.20 ОТРажение-3 16+
23.00 Х/ф «Патерсон» 18+
00.55 Х/ф «Мольба» 16+
02.10 Х/ф «Скоро весна» 16+
03.40 Х/ф «Малыш» 12+
04.30 Д/ф «Акварель» 12+

ТНВ
08.00, 09.10 Манзара 6+
09.00, 20.30, 22.30 Новости Татарстана (на татарском языке) 16+
10.00, 16.30, 21.30, 23.30 Новости Татарстана 16+
10.10 Здравствуйте! 12+
11.00, 19.00 Х/ф «Босоногая девчонка 2» 16+
12.00, 05.55 От сердца - к сердцу 16+
13.00 Наставление 16+
13.30, 18.30 Татары 12+
14.00 Песочные часы 16+
15.00, 06.45 Головоломка 12+
16.00 Актуальный ислам 16+
16.15 Здоровая семья: мама, папа и я 12+
16.45 Концерт 16+
17.15 Шаян ТВ представляет передачи для детей 0+
18.00, 05.30 Литературное наследие 16+
20.00 Родная земля 12+
21.00 Точка опоры 16+
22.00, 00.00 Вызов 112 16+
22.15 Гостинец для малышей 0+
23.00 Путник 16+
00.10 КВН РТ- 2023 г 16+
01.10 Х/ф «В лесах Сибири» 16+
03.00 Каравай 6+
03.25 Х/ф «Бедняжка» 16+
07.35 Ретро-концерт 12+

Суббота, 15 апреля

ПЕРВЫЙ
06.00 Доброе утро. Суббота 12+
09.00 Умницы и умники 12+
09.45 Слово пастыря 0+
10.00, 12.00, 16.20 Новости
10.15 Поехали! 12+
11.05 ПроУют 0+
12.15, 23.30 Храм Гроба Господня 0+
12.55 Иисус. Земной путь 0+
13.45, 16.30, 18.15 Крещение Руси 12+
15.00 Схождение Благодатного огня. Прямая трансляция из Иерусалима
18.00 Вечерние Новости
19.15 Сегодня вечером 16+
21.00 Время
21.30 Х/ф «Одна» 12+
00.20, 04.15 Подкаст.Лаб 16+
01.30 Пасха Христова. Прямая трансляция богослужения из Храма Христа Спасителя

РОССИЯ 1
05.00 Утро России. Суббота 12+
08.00 Местное время. Вести-Пермь
08.20 Местное время. Суббота
08.35 По секрету всему свету 16+
09.00 Формула еды 12+
09.25 Пятеро на одного 12+
10.10 Сто к одному 12+
11.00, 14.00, 20.00, 01.00 Вести
11.25 Доктор Мясников 12+
12.25, 04.15 Х/ф «Течёт река Волга» 16+
15.00 «Схождение Благодатного огня». Прямая трансляция из Иерусалима
16.20 Х/ф «Тому, что было-не бывать» 12+
18.00 Привет, Андрей! 12+
21.00 Х/ф «Доктор Счастье» 12+
23.00 Х/ф «Я буду рядом» 12+
01.30 «Пасха Христова». Прямая трансляция Пасхального богослужения из Храма Христа Спасителя

РОССИЯ К
06.30 «Николай Рубцов «Пасха» 16+
07.05 М/ф «А снег идет...». «Тигренок на подсолнухе» 16+
07.30 Х/ф «Каменный цветок. Уральский сказ» 16+
08.50 Д/ф «Звезды о Небе. Илзе Лиепа» 16+
09.20 Мы-грамотеи! 16+
10.00, 19.30 Новости культуры 16+
10.15 Х/ф «Дым отечества» 16+
11.45 Эрмитаж 16+
12.20 Д/ф «Звезды о Небе. Юрий Вяземский» 16+
12.50 Д/ф «Между двух океанов» 16+
13.45 Рассказы из русской истории 16+
14.50 Д/ф «Надежда Катаева-Лыткина. Спасти дом Марины» 16+
15.20 Концерт хора Валаамского монастыря в Московском международном Доме музыки 16+
16.20, 01.30 Х/ф «Огонь» 18+
17.45 Х/ф «Доживем до понедельника» 0+
19.45 Д/ф «Звезды о Небе. Наталия Нарочницкая» 16+
20.15 Концерт Олега Погудина в Московском международном Доме музыки 16+
21.10 Д/ф «Россия в Святой земле» 16+
22.20 Х/ф «Сердце не камень» 12+
00.35 С.Рахманинов. «Всенощное бдение» 16+

НТВ
04.55 Жди меня 12+
05.40 Х/ф «Двое в чужом доме» 16+
07.25 Смотр 0+
08.00, 10.00, 13.00 Сегодня
08.20 Поедем, поедим! 0+
09.25 Едим дома 0+
10.20 Главная дорога 16+
11.00 Живая еда 12+
12.00 Квартирный вопрос 0+
13.20 Своя игра 0+
14.20 Игры разумов 0+
15.00 «Схождение благодатного огня». Прямая трансляция из Иерусалима
16.20 ЧП. Расследование 16+
17.00 Следствие вели... 16+
19.00 Центральное телевидение
20.20 Ты не поверишь! 16+
21.20 Страна талантов. Новый сезон 12+
00.00 Международная пилорама 18+
00.45 Квартирник НТВ у Маргулиса. Юбилей Валерии 16+
02.15 Дачный ответ 0+
03.05 Т/с «УГРО» 16+

ПЯТЫЙ
05.00 Т/с «Такая работа-2» 16+
08.10 Т/с «Свои-5» 16+
09.45 Светская хроника 16+
10.45 Т/с «Чужой район-2» 16+
18.20 Т/с «След» 16+
00.00 Известия. Главное 16+
01.05 Т/с «Прокурорская проверка» 16+

МАТЧ-ТВ
08.00 Спортивный век 12+
09.00, 12.00 Новости
09.05, 15.30, 18.00, 23.10, 01.45 Все на Матч! 12+
12.05 М/ф «Необыкновенный матч» 0+
12.25 Боулинг. Континентальная лига. Про-тур. 0+
13.25 Футбол. МЕЛБЕТ-Первая Лига. «Енисей»-«Балтика»
15.45 Футбол. МИР Российская Премьер-Лига. «Крылья Советов» - «Химки»
18.15 Футбол. МИР Российская Премьер-Лига. «Урал»-ЦСКА.
20.30 Баскетбол. Единая лига ВТБ. 1/2 финала.
23.40 Футбол. Чемпионат Италии. «Интер»-«Монца»
02.30 Футбол. Журнал Лиги чемпионов 12+
03.00 Футбол. Чемпионат Германии. «Бавария»-«Хоффенхайм» 0+
04.55 Новости 0+
05.00 Магия большого спорта 12+
05.30 Смешанные единоборства. UFC. Макс Холлоуэй против Арнольда Аллена

ЗВЕЗДА
05.10 Х/ф «Розыгрыш» 12+
06.45 Х/ф «Большое космическое путешествие» 6+
08.00, 13.00, 18.00 Новости дня 16+
08.15 Морской бой 6+
09.25, 00.45 Х/ф «Александр Невский» 12+
11.45 Легенды музыки 12+
12.10 СССР. Знак качества 12+
13.15 Не факт! 12+
13.40 Д/ф «Война миров» 16+
14.30 Легенды кино 12+
15.15 Время героев 16+
15.35 Главный день 16+
16.20 Д/ф «Битва оружейников» 16+
17.10, 18.30 Х/ф «Пять минут страха» 12+
19.40 Х/ф «Кодовое название «Южный гром» 12+
22.30 Всероссийский вокальный конкурс «Звезда-2023». Отборочный тур 6+
00.05 Десять мгновений 12+
02.35 Д/ф «Александр Невский. Последняя загадка Чудского озера» 16+
03.20 Д/ф «Сталинградское Евангелие Ивана Павлова» 16+
04.30, 05.10 Улика из прошлого 16+

ТВЦ
06.00 Х/ф «Охотница» 12+
07.35 Православная энциклопедия 6+
08.00 «Несерьёзные люди». Юмористический концерт 12+
09.40 Х/ф «Сыщицы» 12+
11.30, 14.30, 23.20 События
11.45, 05.10 Петровка, 38 16+
11.55 Х/ф «Не могу сказать «прощай» 12+
13.40, 14.45 Х/ф «Возраст счастья» 12+
17.30 Х/ф «Игра в убийство» 12+
21.00 Постскриптум 16+
22.05 Право знать! 16+
23.30 Д/ф «Дорогие товарищи. Хлопковое дело» 12+
00.10 90-е. Золото партии 16+
00.55 «Посмотрите наверх». Специальный репортаж 16+
01.20 Хватит слухов! 16+
01.45 Д/ф «Актёрские драмы. Обманутые жёны» 12+
02.25 Д/ф «Актёрские драмы. Печки-лавочки» 12+
03.05 Д/ф «Актёрские драмы. Криминальный талант» 12+
03.50 Д/ф «Актёрские драмы. Полные, вперед!» 12+
04.30 Д/ф «Актёрские драмы. Покорить Москву» 12+
05.20 Д/ф «Годунов и Барышников. Победителей не судят» 12+

ТВ3
06.00, 05.45 Мультфильмы 0+
09.30 Вкусно с Ляйсан 16+
10.00, 10.30, 11.00, 11.30 Гадалка 16+
12.00 М/ф «Стражи Арктики» 6+
14.00 М/ф «Снежная королева» 6+
15.45 М/ф «Снежная королева. Перезаморозка» 6+
17.15 М/ф «Снежная королева. Огонь и лёд» 6+
19.00 М/ф «Снежная королева. Зазеркалье» 6+
20.45 Х/ф «Красавица и чудовище» 16+
23.00 Х/ф «Таинственный сад» 6+
01.00 Д/с «Святые» 12+

ТНТ
07.00, 10.00 Т/с «СашаТаня» 16+
09.00 Бьюти баттл 16+
09.30 Модные игры 16+
13.30 Битва экстрасенсов 16+
17.55 Экстрасенсы. Битва сильнейших 16+
21.00 Музыкальная интуиция 16+
23.00 Женский стендап 18+
00.00 Х/ф «Приплыли!» 18+
02.10 Импровизация. Команды 16+
03.50 Студия «Союз» 16+
05.20 Открытый микрофон 16+

СТС
06.00, 05.50 Ералаш 0+
07.00 М/ф «Три кота» 0+
07.30 М/ф «Отель у овечек» 0+
08.00 М/ф «Лекс и Плу. Космические таксисты» 6+
08.25 Шоу уральских пельменей 16+
09.00, 09.30 Просто кухня 12+
10.00 Суперниндзя 16+
13.00 Х/ф «Люди в чёрном» 0+
14.55 Х/ф «Люди в чёрном-2» 12+
16.40 Х/ф «Люди в чёрном-3» 12+
18.40 Х/ф «Люди в чёрном. Интернэшнл» 16+
21.00 Х/ф «Лулу и Бриггс» 12+
23.00 Х/ф «Дорогой Джон» 16+
01.05 Х/ф «Форрест Гамп» 16+
03.25 Т/с «Последний из Магикян» 12+
05.20 Мультфильмы 6+

РЕН-ТВ
05.00, 02.55 Самые шокирующие гипотезы 16+
07.00 С бодрым утром! 16+
08.30, 12.30, 16.30 Новости 16+
09.00 Минтранс 16+
10.00 Самая полезная программа 16+
11.00, 13.00 Военная тайна 16+
14.30 Совбез 16+
15.30 Документальный спецпроект 16+
17.00 Засекреченные списки 16+
18.00 Х/ф «День независимости» 12+
20.45 Х/ф «День независимости. Возрождение» 12+
23.05 Х/ф «Прибытие» 16+
01.20 Х/ф «Нечего терять» 16+

ДОМАШНИЙ
06.30 Т/с «Как выйти замуж за миллионера» 16+
08.40 Пять ужинов 16+
08.55 Т/с «Улыбка пересмешника» 16+
19.00 Х/ф «Истерзанная» 16+
22.30 Х/ф «Пряный вкус любви» 16+
02.10 Т/с «От ненависти до любви» 16+
05.20 Д/с «Знать будущее. Жизнь после Ванги» 16+
06.10 6 кадров 16+

ОТР
06.00, 16.05 Большая страна 12+
06.55, 13.40 Д/ф «Книжные аллеи. Адреса и строки» 16+
07.20 Человек и судьба 12+
07.50 Мультфильмы 6+
09.00 Д/ф «Ткань времени» 6+
09.30 Свет и тени 16+
10.00 Песня остаётся с человеком 12+
10.15 Коллеги 12+
11.00 ОТРажение. Детям
11.30, 15.40 Календарь 12+
12.00, 13.35, 17.00, 21.00 Новости
12.05 ОТРажение. Суббота 16+
14.05, 01.55 Х/ф «Вождь краснокожих» 16+
17.05 Д/ф «Хроники общественного быта» 12+
17.20 Х/ф «Лекарство против страха» 12+
19.00 Очень личное 12+
19.35 Преодоление. Семён Лавочкин 12+
20.20, 21.05 Х/ф «Скоро весна» 16+
21.50 Призвание. Судьба Патриарха Кирилла 12+
22.35 Х/ф «Страсти по Андрею» 16+
03.25 Большая страна: открытие 12+
03.40 Х/ф «Покровские ворота» 12+

ТНВ
08.00, 05.55 От сердца - к сердцу 16+
09.00 SMS. Музыкальные поздравления 16+
11.00 Судьбы человеческие 16+
12.00 Хит-парад 16+
13.00 Родная деревня 12+
13.20, 03.20 Концерт Габдельфата Сафина 12+
14.00, 02.30 Каравай 6+
14.30 Видеоспорт 16+
15.00 Закон. Парламент. Общество 16+
15.30 Созвездие - Йолдызлык- 2023 г 6+
16.30 Гала-концерт конкурса «Новая татарская песня-3». 1-ое отделение 12+
18.30 Уроки истории 6+
19.30, 05.30 Литературное наследие 16+
20.00, 06.45 Жавид-шоу 16+
21.00 Халкым минем… 12+
21.30, 23.30 Новости 16+
22.00 Шаги 16+
22.30 Споёмте, друзья! 12+
00.00 Кунак Бит-шоу 16+
01.00 Х/ф «Поездка в Висбаден» 0+
02.55 Вехи истории 16+
05.00 Татарские народные мелодии 0+
07.35 Ретро-концерт 12+

Правила безопасности при паводке

Начало на с.6

Жителю частного дома

Кроме паводка, не мало неприятностей доставляют и подтопления талой водой обычных подворий. Чем больше снега и чем жарче припекает солнце, – тем быстрее лед перейдет в состояние воды. Профилактика этой проблемы дело не такое уж сложное. Первым делом очистите сточные канавы от снега возле вашего дома и разбейте лед, чтобы весенние ручьи не скапливались в огромные лужи. Лучший ваш союзник в случае пропуска талой воды – дренажные и сточные канавки. Нужно проследить, чтобы в них не было различных преград для журчащего ручья: мусора, веток и льда. Помогите престарелым соседям и не забывайте о родителях в деревнях.

Напоминаем вам о том, что согласно статье 41 Правил благоустройства территории Уинского муниципального округа, утвержденных решением Думы Уинского муниципального округа от 26.03.2020 № 95, собственники домовладений, в том числе используемых для временного (сезонного) проживания, обязаны производить очистку и уборку водосточных канав, лотков, труб, дренажей, предназначенных для отвода поверхностных и грунтовых вод на придомовых и прилегающих территориях.

Обустройство систем отведения грунтовых вод в сезон оттепели и таяния снежного покрова, вод после сильных осадков, собственники (пользователи) домовладений осуществляют собственными силами.

Обустройство и очистку водопропускных труб на подъездах к частным территориям собственники (пользователи) домовладений также осуществляют своими силами.

Очистка водосточных труб автомобильных дорог проводится подрядными организациями по содержанию автомобильных дорог местного значения Уинского муниципального округа.

По возникающим вопросам звонить по телефонам:

- **2-40-14, 112** (Единая дежурно-диспетчерская служба);
- **2-30-61, 2-31-55** (МКУ «Управление по строительству, ЖКХ и содержанию дорог Уинского муниципального округа»);
- **2-43-96** (МКУ «Управление по благоустройству Уинского муниципального округа»).

Пусть ваша весна будет с изобилием солнца и безопасности.

Администрация Уинского муниципального округа Пермского края, МКУ «Гражданская защита»

Сайт: http://rodnik-uinsk.ru
Группа Вконтакте:
https://vk.com/gazeta_rodnik
Реклама в газете
☎ 2-34-21
rodnik259@yandex.ru
«Родник-1»
№ 14 (10674) от 6.04.2023

Воскресенье, 16 апреля

ПЕРВЫЙ
06.00, 10.00, 12.00 Новости
06.10, 23.45 Подкаст.Лаб 16+
06.55 Играй, гармонь любимая! 12+
07.40 Часовой 12+
08.10 Здоровье 16+
09.20 Мечталлион. Национальная Лотерея 12+
09.40 Непутевые заметки 12+
10.10 Жизнь своих 12+
11.05 Повара на колесах 12+
12.15 Видели видео? 0+
14.05 Х/ф «Одна» 12+
16.10 Владимир Мулявин. «Песняры» 16+
18.00 Вечерние Новости
19.00 Две звезды. Отцы и дети. Новый сезон 12+
21.00 Время
22.35 Что? Где? Когда? 16+

РОССИЯ 1
06.05, 01.30 Х/ф «Формула счастья» 12+
08.00 Местное время. Воскресенье
08.35 Когда все дома 12+
09.25 Утренняя почта 12+
10.10 Сто к одному 12+
11.00, 17.00 Вести
11.30 Большие перемены 12+
12.35 Х/ф «Несладкая месть» 12+
18.00 Песни от всей души 12+
20.00 Вести недели
22.00 Москва. Кремль. Путин 12+
22.40 Воскресный вечер с Владимиром Соловьёвым 12+

РОССИЯ К
06.30 Лето Господне. Воскресение Христово. Пасха 16+
07.05 М/ф «Стёпа-моряк». «Фока-на все руки дока». «Мешок яблок» 16+
08.10 Х/ф «Конек-Горбунок» 0+
09.30, 00.15 Диалоги о животных. Ташкентский зоопарк 16+
10.15 Х/ф «Доживем до понедельника» 0+
11.55 Невский ковчег. Теория невозможного 16+
12.25 К 200-летию со дня рождения Александра Островского. «Игра в бисер» 16+
13.05 Д/ф «Я, Майя Плисецкая...» 16+
14.25 Майя Плисецкая и Александр Богатырев в балете П.И.Чайковского «Лебединое озеро» 16+
16.30 Картина мира с Михаилом Ковальчуком 16+
17.10 Пешком... 16+
17.40 Д/ф «Михаил Абрамов. Русское наследие» 16+
18.35 Романтика романса 16+
19.30, 19.45 Новости культуры 16+
20.25 Синяя птица и друзья 16+
22.25 Х/ф «Бесприданница» 0+
00.55 ИСКАТЕЛИ. «Загадка исчезнувшей земли» 16+
01.40 М/ф «Королевская игра» 16+

НТВ
04.50 Х/ф «Контракт на Любовь» 16+
06.30 Центральное телевидение 16+
08.00, 10.00, 16.00 Сегодня
08.20 У нас выигрывают! 12+
10.20 Первая передача 16+
11.00 Чудо техники 12+
11.55 Дачный ответ 0+
13.00 Нашпотребнадзор 16+
14.05 Однажды... 16+
15.00 Своя игра 0+
16.20 Человек в праве с Андреем Куницыным 16+
17.00 Следствие вели... 16+
18.00 Новые русские сенсации 16+
19.00 Итоги недели
20.20 Маска. Новый сезон 12+
23.20 Звезды сошлись 16+
00.50 Основано на реальных событиях 16+
03.25 Т/с «УГРО» 16+

ПЯТЫЙ
05.00, 05.20 Т/с «Прокурорская проверка» 16+
06.10, 01.15 Т/с «Опера. Хроники убойного отдела» 16+
08.40 Т/с «Ленинград 46» 16+
18.35 Т/с «След» 16+

МАТЧ-ТВ
08.00 Смешанные единоборства. UFC. Макс Холлоуэй против Арнольда Аллена.
08.30 Матч! Парад 16+
09.00, 12.00 Новости
09.05, 14.35, 17.15, 20.30, 01.45 Все на Матч! 12+
12.05 М/ф «Неудачники» 0+
12.15 М/ф «Первый автограф» 0+
12.25 Х/ф «Мистер Олимпия» 12+
14.55 Хоккей. OLIMPBET Чемпионат МХЛ. Кубок Харламова.
18.15 Футбол. МИР Российская Премьер-Лига. «Факел» - «Ахмат»
20.40 Футбол. МИР Российская Премьер-Лига. «Ростов» - «Зенит»
23.00 После Футбола с Георгием Черданцевым 16+
23.40 Футбол. Чемпионат Италии. «Рома»- «Удинезе»
02.30 Плавание. Чемпионат России. 0+
04.00 Профилактика

ЗВЕЗДА
05.50 Д/ф «Секретные материалы» 16+
06.30 Х/ф «Кодовое название «Южный гром» 12+
09.00 Новости недели 16+
09.25 Служу России 12+
09.55 Военная приемка 12+
10.45 Скрытые угрозы 16+
11.30 Код доступа 12+
12.20 Легенды армии с Александром Маршалом 12+
13.25 Т/с «Смерш» 16+
18.00 Главное 16+
19.40 Д/ф «Легенды советского сыска. Годы войны» 16+
22.10 Д/ф «Просто Жизнь с Иваном Охлобыстиным» 16+
23.05 Фетисов. Ток-шоу 12+
23.55 Х/ф «Подвиг Одессы» 12+
02.10 Х/ф «Контрабанда» 12+
03.40 Х/ф «Большое космическое путешествие» 6+

ТВЦ
06.10 Х/ф «Охотница-2» 12+
07.40 Х/ф «Не могу сказать «прощай» 12+
09.15 Здоровый смысл 16+
09.45 Х/ф «Сыщицы. Нож в спину» 12+
11.30, 23.45 События
11.45 Х/ф «Разные судьбы» 12+
13.50 Москва резиновая 16+
14.35 Х/ф «Свадебные хлопоты» 12+
18.00 Великая Пасхальная Вечерня. Трансляция из Храма Христа Спасителя 16+
19.10 «В круге смеха». Юмористический концерт 12+
20.10 Х/ф «Дверь в прошлое» 12+
00.00 Х/ф «Возраст счастья» 12+
02.55 Д/ф «Олег Ефремов. Последнее признание» 12+
03.30 10 самых... Когда красота ушла 16+
04.00 Х/ф «Призраки Арбата» 12+
05.30 Московская Неделя 12+

ТВ3
06.00, 05.30 Мультфильмы 0+
08.00 Вкусно с Ляйсан 16+
08.30 Новый день 12+
09.00 Секреты здоровья 16+
09.30 Д/с «Слепая» 16+
12.45 Х/ф «Таинственный сад» 6+
15.00 Х/ф «Он-дракон» 6+
17.00 Х/ф «Красавица и чудовище» 16+
19.30 Х/ф «Геракл. Начало легенды» 12+
21.30 Х/ф «Миф» 12+
00.00 Д/с «Святые» 12+

ТНТ
07.00, 10.30 Т/с «СашаТаня» 16+
10.00 Хочу перемен 16+
13.30 Х/ф «День города» 16+
15.10 Х/ф «Отчаянные дольщики» 16+
17.00, 19.00 Новые Звёзды в Африке 16+
21.00 Концерты 16+
22.00 Шоу Воли 16+
23.00 Прожарка 18+
00.00 Х/ф «Битва преподов» 16+
01.50, 02.35 Импровизация. Команды 16+
03.20, 04.10 Студия «Союз» 16+
04.55, 05.40 Открытый микрофон 16+
06.30 Однажды в России. Спецдайджест 16+

СТС
06.00, 05.50 Ералаш 0+
07.00 М/ф «Три кота» 0+
07.30 М/ф «Царевны» 0+
07.55, 10.00 Шоу уральских пельменей 16+
09.00 Рогов в деле 16+
10.25 Х/ф «Люди в чёрном» 0+
12.25 Х/ф «Люди в чёрном-2» 12+
14.10 Х/ф «Люди в чёрном-3» 12+
16.15 Х/ф «Люди в чёрном. Интернэшнл» 16+
18.35 Х/ф «Капитан Марвел» 16+
21.00 Х/ф «Вечные» 16+
00.00 Х/ф «Этерна. Часть первая» 12+
01.40 Т/с «Последний из Магикян» 12+
05.10 6 кадров 16+
05.20 Мультфильмы 6+

РЕН-ТВ
05.00, 23.55 Самые шокирующие гипотезы 16+
07.00 С бодрым утром! 16+
08.30, 12.30 Новости 16+
09.00 Самая народная программа 16+
09.30 Знаете ли вы, что? 16+
10.30 Наука и техника 16+
11.30 Неизвестная история 16+
13.00 Т/с «Крутые меры» 16+
20.45 Х/ф «Салют-7» 12+
23.00 Итоговая программа с Петром Марченко 16+
17.55 Д/с «Слепая» 16+

ДОМАШНИЙ
06.30 6 кадров 16+
06.55 Х/ф «Любовь во всём виновата» 16+
11.00 Х/ф «Нам не жить друг без друга» 16+
15.15, 19.00 Х/ф «Истерзанная» 16+
22.30 Х/ф «Успеть всё исправить» 16+
01.55 Т/с «От ненависти до любви» 16+
05.05 Д/с «Знать будущее. Жизнь после Ванги» 16+

ОТР
06.00, 16.05 Большая страна 12+
06.55, 17.05 Д/ф «Книжные аллеи. Адреса и строки» 16+
07.20 От прав к возможностям 12+
07.35 Мультфильмы 6+
09.00, 13.40 Пасхальное обращение Святейшего Патриарха Московского и всея Руси Кирилла 12+
09.05, 10.00 Специальный проект 12+
09.15 На приёме у главного врача 12+
10.15 Моя история 12+
11.00 ОТРажение. Детям
11.30, 15.40 Календарь 12+
12.00, 13.35, 17.00, 21.00 Новости
12.05 ОТРажение. Воскресенье 16+
13.45 Д/ф «Альбатрос. Русская киностудия в Париже» 12+
14.10 Х/ф «Лекарство против страха» 12+
17.35 Х/ф «Человек, который сомневается» 12+
19.00 Клуб главных редакторов 12+
19.40 Вспомнить всё 12+
20.05, 21.05 Х/ф «Покровские ворота» 12+
22.30 Д/ф «Акварель» 12+
00.00 Х/ф «Малыш» 12+
00.50 Д/ф «Карл Булла - Первый» 12+
01.30 Х/ф «Патерсон» 18+
03.25 Потомки 12+
03.50 Х/ф «Дубровский» 16+

ТНВ
08.00 Концерт Лилии Муллагалиевой 12+
10.00, 15.00 Шаги 16+
10.30 Полосатая зебра 0+
10.45 Папа и я 0+
11.15 Тамчы-шоу 0+
11.45 Молодёжная остановка 0+
12.15 Откровенно обо всём 16+
13.00 Родная деревня 12+
13.30 «Тархан». Историко-культурный конкурс для старшеклассников 12+
14.00 Каравай 6+
14.30 Закон. Парламент. Общество 16+
15.30 Погружение на 100 12+
15.40 Концерт 16+
16.00 Созвездие - Йолдызлык- 2023 г 6+
17.00 Тёплые объятья матери 16+
18.00, 03.00 Песочные часы 16+
19.00 Видеоспорт 16+
19.30 Соотечественники 16+
20.00 Головоломка 12+
21.00, 00.00 Семь дней 16+
22.00 Зеркало времени 6+
22.30 Концерт «Радио болгар» 12+
23.00 Судьбы человеческие 16+
01.00 Х/ф «Любовь не по сценарию» 16+
04.00 Манзара 6+
05.30 Литературное наследие 16+
05.55 От сердца - к сердцу 16+
06.45 Споёмте, друзья! 12+
07.35 Ретро-концерт 12+
07.50 Новости Татарстана 16+

Комментарий специалиста

Внесение сведений о границах участков в ЕГРН хотят упростить

В Прикамье продолжается работа по актуализации и наполнению Единого государственного реестра недвижимости (ЕГРН) необходимыми сведениями. Важнейшим разделом ЕГРН является раздел с информацией о границах населенных пунктов и территориальных зон.

Наличие в реестре недвижимости сведений о границах территориальных зон и населенных пунктов в значительной степени упрощает различные процедуры, связанные с распоряжением земельными ресурсами, в том числе позволяет сократить сроки оформления документов при предоставлении земельных участков.

На территории Пермского края всего 3614 населенных пунктов. Только 16 из 43 муниципалитетов обеспечили стопроцентное внесение информации о границах своих населенных пунктов в ЕГРН. Это г.Пермь, Большесосновский, Горнозаводский, Добрянский, Пермский, Еловский, Кочевский, Красновишерский, Октябрьский, Соликамский, Уинский, Чайковский, Чусовской, Юрлинский, Юсьвинский округа, а также ЗАТО п. Звездный.

Больше всего населенных пунктов без установленных точных границ расположены в Кудымкарском округе – 40 населенных пунктов. В Ильинском округе 20 населенных пунктов без границ, по 19 – в Карагайском и Очерском округах. Властям данных территорий необходимо подготовить всю документацию по установлению границ и направить в филиал Роскадастра по Пермскому краю для внесения сведений в ЕГРН.

Недавно, как сообщает Парламентская газета, Правительство внесло в Госдуму законопроект, которым предлагается упростить внесение данных о границах, населенных пунктов, территориальных зон и земельных участков в ЕГРН. Документ опубликован в электронной базе палаты.

Согласно данным, указанным в пояснительной записке к проекту закона, по состоянию на 1 января 2022 года в ЕГРН внесено 42,3 процента границ населенных пунктов (65 663 границы) и 30 процентов границ территориальных зон (167 389 границ). Отсутствие соответствующих сведений в реестре негативно влияет на градостроительный потенциал территорий и создает правовую неопределенность.

Основным препятствием для внесения таких сведений о границах населенных пунктов и территориальных зон авторы инициативы назвали выявляемые пересечения их границ с границами земельных участков, что не допускается законодательством с некоторыми исключениями. Для этого предлагается внести ряд изменений в Градостроительный кодекс.

В частности, законопроектом предполагается установить, что пересечение границ населенных пунктов с границами участков, предназначенных для размещения линейного объекта, например, линии электроснабжения или магистрали, а также пересекающихся друг с другом земельных участков не являются препятствием для установления границ населенных пунктов, территориальных зон и внесения сведений о них в ЕГРН.

Для уточнения границ земельного участка, занятого линейным объектом, пересекающих границы населенного пункта, муниципального образования и границы между регионами, предлагается разделять их без подготовки межевого плана и кадастрового учета исходного земельного участка в связи с уточнением местоположения границ такого участка.

Кроме того, сейчас Росреестр может вносить изменения в сведения о границах населенных пунктов и территориальных зон в ЕГРН, если 75 и более процентов площади участка находится в границах определенного населенного пункта или территориальной зоны. Согласно предусмотренным законопроектом изменениям, ведомство сможет это сделать, если 50 процентов участка принадлежит другому населенному пункту.

Росреестру хотят разрешить и исправление реестровых ошибок в местоположении здания, сооружения, объекта незавершенного строительства на земельном участке. Также документом уточняют требования к подготовке межевого плана в случае, если при кадастровых работах выявлено соответствующее пересечение границ.

Управление Росреестра по Пермскому краю

Росреестр
Управление Федеральной службы государственной регистрации, кадастра и картографии по Пермскому краю

Если вы являетесь землепользователем или планируете пробрести земельный участок / объект капитального строительства,
Управление Росреестра по Пермскому краю рекомендует воспользоваться сервисом самостоятельной проверки соблюдения требований законодательства при использовании земельных участков **«Чек-лист добросовестного землепользователя»**

на сайте Правительства Пермского края в разделе «Услуги и сервисы» / «Земельно-имущественные отношения»

Соблюдение требований позволяет исключить:
- ✓ **привлечение к административной ответственности;**
- ✓ **риск захвата земельного участка, земельные споры,**
- ✓ **судебные разбирательства и судебные издержки.**

Для перехода на сервис отсканируйте QR-код

Администрация Уинского муниципального округа Пермского края

Распоряжение

29.03.2023 259-01-04-62

О проведении мероприятий по санитарной очистке и благоустройству территорий Уинского муниципального округа Пермского края

В соответствии с Федеральным законом от 06.10.2003 № 131-ФЗ «Об общих принципах организации местного самоуправления в Российской Федерации», Уставом Уинского муниципального округа Пермского края, Правилами благоустройства территории Уинского муниципального округа Пермского края, утвержденными решением Думы Уинского муниципального округа Пермского края от 26.03.2020 № 95, в целях поддержания чистоты и порядка, обеспечения экологически благоприятной среды для проживания населения

1. Провести с 15 апреля 2023 года по 10 июня 2023 года мероприятия по санитарной очистке и благоустройству территорий Уинского муниципального округа Пермского края.

2. Утвердить план мероприятий по санитарной очистке и благоустройству территорий Уинского муниципального округа Пермского края (приложение 1).

3. Закрепить за предприятиями, организациями, учреждениями, индивидуальными предпринимателями территории в районном центре с. Уинское для проведения субботников по санитарной очистке (приложение 2).

4. Настоящее распоряжение вступает в силу с момента подписания и подлежит размещению на официальном сайте администрации Уинского муниципального округа в сети «Интернет» (https://uinsk.ru/), а также в печатном средстве массовой информации газете «Родник-1».

5. Контроль над исполнением настоящего распоряжения возложить на начальника МКУ «Управление по благоустройству Уинского муниципального округа» Хасанову Э.Г.

Глава муниципального округа – глава администрации Уинского муниципального округа
А.Н. Зелёнкин

Приложение 1 к распоряжению
администрации Уинского муниципального округа **29.03.2023 259-01-04-62**

ПЛАН
мероприятий по санитарной очистке и благоустройству
территорий Уинского муниципального округа Пермского края

№ п/п	Наименование мероприятия	Дата проведения	Ответственные лица
1	Информирование населения, руководителей предприятий, организаций, учреждений, индивидуальных предпринимателей о датах проведения массовых субботников и мероприятиях по санитарной очистке и благоустройству территорий	до 21.04.2023	МКУ «Управление по благоустройству Уинского муниципального округа», Управление по экономике и сельскому хозяйству администрации Уинского муниципального округа, начальники территориальных отделов
2	Массовые субботники по очистке общественных территорий. Акция «Чистое село»	24.04.2023 – 06.05.2023	МКУ «Управление по благоустройству Уинского муниципального округа», начальники территориальных отделов
3	Очистка и благоустройство территорий военно-мемориальных объектов и воинских захоронений	24.04.2023 – 05.05.2023	МКУ «Управление по благоустройству Уинского муниципального округа», начальники территориальных отделов, руководители учреждений культуры
4	Уборка территорий предприятий, организаций, учреждений, объектов предпринимательства, а также прилегающих и закрепленных территорий	24.04.2023- 05.05.2023	Руководители предприятий, организаций, учреждений, индивидуальные предприниматели
5	Уборка придомовых и прилегающих территорий жилых домов	22.04.2023 – 15.05.2023	Собственники (пользователи) жилых домов
6	Уборка дворовых территорий многоквартирных домов	22.04.2023 – 15.05.2023	Председатели многоквартирных домов
7	Уборка прилегающих территорий бесхозяйных участков	до 10.06.2023	МКУ «Управление по благоустройству Уинского муниципального округа», начальники территориальных отделов
8	Ликвидация несанкционированных свалок в границах населенных пунктов	по мере выявления	МКУ «Управление по благоустройству Уинского муниципального округа», начальники территориальных отделов
9	Проверка рекламных конструкций, информационных щитов. Выдача предписаний об устранении нарушений в сфере рекламной деятельности	до 16.05.2023	Отдел архитектуры и градостроительства администрации Уинского муниципального округа
10	Проведение работ по акаризации и дератизации открытых территорий (парков, стадионов, пляжей, лесополос, кладбищ и т.д.)	06.05.2023 – 25.05.2023	МКУ «Управление по благоустройству Уинского муниципального округа», начальники территориальных отделов
11	Проведение мероприятий по сплошной дератизации подведомственных объектов и прилегающих к ним территорий	01.05.2023 – 20.05.2023	Руководители предприятий, организаций и учреждений, индивидуальные предприниматели, граждане
12	Субботники по очистке и благоустройству территорий кладбищ	06.05.2023 – 28.05.2023	МКУ «Управление по благоустройству Уинского муниципального округа», начальники территориальных отделов, ИП Сажин А.Л.
13	Посадка цветов, деревьев, кустарников в местах общего пользования. Акция «Цветами улыбается Земля»	15.05.2023 – 10.06.2023	МКУ «Управление по благоустройству Уинского муниципального округа», начальники территориальных отделов, руководители учреждений культуры, образования
14	Приведение в надлежащее состояние фасадов домов, зданий, сооружений, а также ограждений	15.04.2023 – 05.06.2023	Собственники (пользователи) домов, зданий, сооружений
15	Ежегодный осмотр детских и спортивных игровых площадок	до 01.05.2023	МКУ «Управление по благоустройству Уинского муниципального округа», начальники территориальных отделов, руководители учреждений культуры, образования
16	Текущий ремонт и покраска игровых и спортивных оборудований, МАФ, информационных щитов	в течение всего периода	МКУ «Управление по благоустройству Уинского муниципального округа», начальники территориальных отделов, руководители учреждений культуры, образования
17	Грейдирование улиц	до 31.05.2023	МКУ «Управление по строительству, ЖКХ и содержанию дорог Уинского муниципального округа»
18	Проверка территорий населенных пунктов на предмет нарушений правил благоустройства территории Уинского муниципального округа. Выдача предписаний об устранении нарушений	31.05.2023 – 10.06.2023	МКУ «Управление по благоустройству Уинского муниципального округа», начальники территориальных отделов

Приложение 2 к распоряжению
администрации Уинского муниципального округа от **29.03.2023 259-01-04-62**

Территории, закрепляемые за предприятиями, организациями, учреждениями, индивидуальными предпринимателями в районном центре с. Уинское для проведения субботников по санитарной очистке

№№ п/п	Наименование предприятия, организации, учреждения и индивидуальных предпринимателей	Месторасположение закрепляемой территории
1	Администрация Уинского муниципального округа (в том числе отделы, расположенные в здании администрации), Финансовое управление администрации Уинского муниципального округа, МКУ «Центр учета Уинского муниципального округа», Дума Уинского муниципального округа, Территориальная избирательная комиссия Уинского муниципального округа, Контрольно-счетная палата, , Управление культуры, спорта и молодежной политики, КГАУ «Пермский краевой многофункциональный центр ПГМУ», Уинский отдел Управления федеральной службы государственной регистрации кадастра и картографии по Пермскому краю	Прилегающая территория администрации округа, Уинский районный сад, территория галереи трудовой славы, центральная площадь
2	МКУ «Управление по благоустройству Уинского муниципального округа», МКУ «Управление по строительству, ЖКХ и содержанию дорог Уинского муниципального округа», Управление имущественных и земельных отношений, Отдел архитектуры и градостроительства, Комиссия по делам несовершеннолетних и защите их прав, Муниципальный Фонд поддержки малого предпринимательства и сельского развития по Уинскому муниципальному округу	Набережная пруда с. Уинское, территория возле здания бывшей вневедомственной охраны
3	МБУ «Уинский Центр культуры и досуга», МКУ «Центр обслуживания учреждений», МКУК «Уинская Централизованная библиотечная система»	Прилегающая территория ЦКД, ЦБС, стадион, предоставление транспортного средства
4	Управление учреждениями образованиями, Страховой отдел (с. Уинское) филиал ООО «Росгосстрах-Поволжья», ПАО «Сбербанк России»	Прилегающая территория, территория до котельной, территория до ограждения районного сада
5	МУП «Центральная районная аптека № 66»	Прилегающая территория, территория до ограждения районного сада
6	Отделение МВД России по Уинскому муниципальному округу	Прилегающая территория, стоянка перед зданием Отделения МВД, территория возле бывшего здания отделения федерального казначейства, территория бывшего здания хирургии, территория до здания отдела Пенсионного фонда РФ
7	Отдел пенсионного фонда Российской Федерации в Уинском районе Пермского края	Прилегающая территория, территория до ул. Пролетарская, стоянка возле здания Отдела Пенсионного фонда РФ
8	ОАО «Ростелеком», Филиал Уинского почтампта	Прилегающая территория
9	Муниципальное унитарное предприятие «Уинсктеплоэнерго»	Прилегающая территория, прилегающие территории всех котельных
10	Редакция газеты «Родник-1», Федеральная служба госстатистики по Пермскому краю	Прилегающая территория, ул. 30 лет Победы от лога до ул. Свободы
11	Территориальный отдел по Уинскому муниципальному округу Пермского края ГКУ «Центр занятости населения Пермского края», Отдел по Уинскому муниципальному округу МТУ № 4 Министерства социального развития Пермского края	Прилегающая территория до р. Уя
12	ГБУЗ ПК «Уинская центральная районная больница»	От дома № 11 по ул. Заречная с. Уинское до прилегающей территории, правый берег р. Уя от оврага до подстанции
13	Уинский участок Кунгурского отделения ОАО «Пермэнергосбыт	Прилегающая территория
14	Уинский участок филиала Кунгурских электрических сетей АО «Пермэнерго»	Прилегающая территория, прилегающие территории у трансформаторных подстанций в с. Уинское
15	МБОУ «Уинская средняя общеобразовательная школа»	Прилегающая территория, ул. Светлая до Стадиона, ул. Уральская до ул. Дальняя
16	МДОУ «Уинский детский сад «Улыбка»»	Прилегающая территория, проулок до ул. Ленина, стоянка
17	МКУК «Уинский народный краеведческий музей им. М.Е.Игошева», Отдел ЗАГС администрации Уинского муниципального округа, МКОУ ДО «Уинская ДЮСШЕ «ЮНИКС»	Прилегающая территория, проулок с ул. Ленина до ул. Пролетарская (возле магазина «Светлана»)
18	Ординский районный суд Пермского края (постоянное судебное присутствие в с. Уинское)	Прилегающая территория
19	Ветеринарная станция	Прилегающая территория
20	Автозаправочная станция 39 Пермского филиала ООО «Лукойл-Пермнефтепродукт», Автозаправочная станция ООО «Центройл»	Прилегающая территория
21	Уинская газовая служба Чернушинского управления Чайковского филиала «Фирма Уралгазсервис»	Прилегающая территория, территория до Автозаправочной станция 39 Пермского филиала ООО «Лукойл-Пермнефтепродукт»
22	Уинское лесничество ГКУ «Октябрьское лесничество»	Прилегающая территория
23	Пожарная 92 часть ГКУ «22 отряд ППС Пермского края»	Прилегающая территория
24	ООО «Пегас», ИП Горбунова М.А., ИП Сажин А.Л.	Правый берег р. Уя от моста до оврага
25	ООО «Стройтехресурс»	Прилегающая территория, территория от поворота на ул. Калинина по ул. Коммунистическая до д. № 6а по ул. Коммунистическая
26	ООО «Сарко»	Прилегающая территория, территория магазина «Магнит»
27	ООО «Спецстрой»	Прилегающая территория
28	ООО «Росстройкомплект»	Прилегающая территория
29	ООО «Мир Авто»	Прилегающие территории, предоставление транспортного средства для вывоза мусора
30	ООО «Гарант»	Прилегающая территория, территория столовой, магазина «Монетка», площадь перед магазином «Монетка»
31	ИП Игошев В.П.	Прилегающие территории
32	ИП Сыромятников А.М.	Прилегающие территории
33	ИП Плиско Е.Н.	Прилегающие территории
34	ИП Азмуханова А.М., ИП Шагаева З.Ф.	Прилегающие территории
35	ИП Гладких Н.А.	Прилегающая территория
36	ИП Третьяков Э.Р.	Прилегающая территория
37	ИП Архипова Е.Ю.	Прилегающая территория
38	ИП Горбенко А.А.	Прилегающая территория
39	ИП Габов В.Н.	Прилегающие территории
40	ИП Туманян Г.А.	Прилегающая территория
41	ИП Бурмасов П.М.	Прилегающая территория
42	ИП Курбатов В.Г.	Прилегающая территория
43	ИП Крылов Д.В.	Прилегающая территория
44	Магазин «Лион»	Прилегающая территория
45	Магазин «Красное-Белое»	Прилегающая территория

Администрация Уинского муниципального округа Пермского края

Постановление

29.03.2023 259-01-03-80

О назначении схода граждан в населенном пункте с.Суда Уинского муниципального округа по вопросу введения и использования средств самообложения граждан

В соответствии со статьями 25.1, 56 Федерального закона от 06.10.2003 № 131-ФЗ «Об общих принципах организации местного самоуправления в Российской Федерации», Устава Уинского муниципального округа Пермского края, решением Думы Уинского муниципального округа Пермского края от 28.05.2020 № 122 «Об утверждении Положения о порядке организации и проведения схода граждан в населенных пунктах Уинского муниципального округа», администрация Уинского муниципального округа

ПОСТАНОВЛЯЕТ:

1. Назначить на 14 апреля 2023 года сход граждан по вопросу введения и использования средств самообложения граждан в населенном пункте с.Суда Уинского муниципального округа для граждан, обладающих избирательным правом и зарегистрированных в с.Суда Уинского муниципального округа.

2. Определить организатором схода граждан по вопросу введения и использованиясредств самообложения граждан в населенном пункте с. Суда Уинского муниципального округа рабочую группу, ответственную за проведение схода граждан (далее – рабочая группы) в следующем составе:

- Чернобровина Вера Павловна, начальник Судинского территориального отдела;
- Чистякова Наталья Ивановна, ведущий специалист Судинского территориального отдела.

Назначить уполномоченным лицом Чернобровину Веру Павловну.

3. Рекомендовать рабочей группе не позднее 10.04.2023 составить списки жителей, участников схода граждан, зарегистрированных в населенных пунктахс. Суда Уинского муниципального округа, обладающих избирательным правом, подготовить информационные материалы к сходу граждан, оповестить граждан населенных пунктов с.Суда Уинского муниципального округа о сходе граждан.

4. Определить время и место проведения схода граждан:

15.00 часов в здании Судинского СДК, по адресу: Пермский край, Уинский район, с. Суда ул. Центральная, 29.

5. Определить минимальную численность жителей, участвующих в сходе граждан – 435 человек.

6. Утвердить вопрос, выносимый на сход граждан: «Согласны ли Вы на введение самообложения в 2023 году и направление полученных средств на решение вопросов местного значения: Ремонт ограждения кладбища в с. Суда?».

7. Признать утратившим силу постановление администрации Уинского муниципального округа Пермского края от 15.03.2023 № 259-01-03-68 «О назначении схода граждан в населенном пункте с. Суда Уинского муниципального округа по вопросу введения и использования средств самообложения граждан и утверждении Порядка сбора средств самообложения граждан с.Суда и д.Луговая Уинского муниципального округа».

8. Постановление вступает в силу со дня его официального опубликования в средстве массовой информации газете «Родник-1», и подлежит размещению на официальном сайте администрации Уинского муниципального округа Пермского края:http://uinsk.ru.

9. Контроль над исполнением постановления возложить на руководителя аппарата администрации Уинского муниципального округа Курбатову Г.В.

Глава муниципального округа – глава администрации Уинского муниципального округа
А.Н. Зелёнкин

Сайт: http://rodnik-uinsk.ru
Группа Вконтакте:
https://vk.com/gazeta_rodnik
Реклама в газете
☎ 2-34-21
rodnik259@yandex.ru
«Родник-1»
№ 14 (10674) от 6.04.2023

Деревенский мужичок

Недавно увидел свет сборник стихотворений жителя села Суда Уинского муниципального округа Валерия Курбатова - «Деревенский мужичок». А в качестве импресарио автора выступила Елена Терехина, уроженка с.Суда, а ныне живущая в городе Перми. Именно она вдохновила поэта на издание сборника, и стала связующей нитью между автором и издательством – типографией имени Пушкина города Петрозаводска. Две книги из первого тиража местного поэта были отправлены в центральную библиотеку Санкт-Петербурга и две в библиотеку города Москвы.

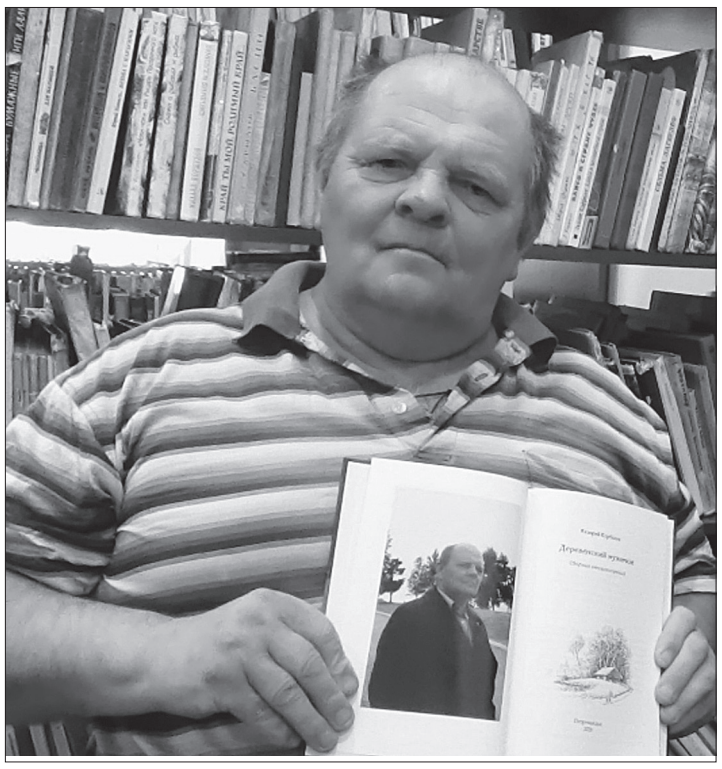

Валерий Анатольевич Курбатов родился и вырос в с.Суда, в семье сельских тружеников. Учился в школе, в общем, рос и познавал мир, как и все мальчишки его возраста. Тогда он даже представить не мог, что когда-то будет писать стихи. Его отец, Анатолий Ефимович, тоже родом отсюда, всю жизнь трудился в колхозе. А вот мама его, Анфиса Тимофеевна, родом из Псковской области. После школы уехала жить и работать в город Таллин. Отец Валерия служил в этом городе, во время службы и познакомился со своей будущей женой. Вернулись они на малую родину отца, стали жить и работать, да так и осели тут надолго. Родилось в их семье трое детей, кроме Валерия еще брат Владимир и сестра Алефтина.

Мы встретились с местным поэтом, чтобы побеседовать о его жизненном и творческом пути.

– Валерий Анатольевич, расскажите, как давно Вы начали писать стихи, откуда тяга к творчеству?

– Если честно сказать, то судьба со мной сыграла шутку. В школе я очень не любил стихи, даже терпеть не мог, а надо было учить наизусть, – смеется собеседник. – А потом, спустя время, в 90-е годы я работал кочегаром в сельпо. Однажды немного задремал у котла, и мне во сне приснились строки стихов, ну прямо как таблица Менделеева приснилась когда-то великому ученому. Видел и слышал все ясно, мне как будто кто-то диктовал строки во сне. Проснувшись, сразу же их записал на бумагу, чтобы не забыть. Ну а дальше больше, стал тихонько писать. Мне тогда было около 30 лет. Первые 15-20 лет неважно шли дела у меня с написанием стихов, то начну, то брошу. Перерывы были по году, а то и по два-три. Вот последние несколько лет у меня более менее стало получаться. Бывает, по два-три стихотворения пишу в день.

– Скажите, у Вас в семье были талантливые люди, поэты?

– Скорее нет, чем да. У меня вот старший брат тоже иногда пишет стихи, но не в таких количествах, как я. Он больше поздравительными стихами увлекается, к какому-либо празднику или значимому дню сочиняет стихотворения.

– Кто Вы по образованию, где учились, работали, какую профессию мечтали получить?

– Сразу после школы, получив вместе с аттестатом удостоверение сельского механизатора, стал работать, – отвечает Валерий Анатольевич. – Устроился в «Сельхозтехнику». В армию меня не взяли по состоянию здоровья. В детстве переболел серьезной болезнью, так вот на всю жизнь и остались последствия этой болезни. Когда болел, я много читал, ходил в библиотеку, все книги там практически перечитал.

Если вспомнить детство и школьные годы, то я всегда тяготел к радиотехнике и электронике, как и все мои сверстники тогда. Мне нравилось собирать, чинить, изобретать что-то. Раньше же, в советское время, многое, что сами собирали, мастерили, все ремонтировалось и чинилось. Может, где-то в душе хотел работать в данной сфере. Но не получилось.

Где и кем я только не работал за свою жизнь. На комбайне сразу после школы, уж очень мне нравилось управлять такой серьезной машиной. Зимой работал в «Сельхозтехнике» слесарем по ремонту зерноуборочных машин. Позже пересдал на большегрузные машины, работал на них. Когда колхозов не стало, перешел работать трактористом в «Райпотребкооперацию». После развала райпо, у частника грузчиком работал. Успел потрудиться на строительстве Судинской школы. После окончания строительства школы перешел работать в фермерское хозяйство кочегаром-сторожем. Трудовая деятельность длилась до 2011 года. Потом со здоровьем совсем худо стало, был выведен на 3 группу инвалидности по общему заболеванию.

– Скажите, когда возникла у Вас идея создать сборник стихов, кто-то подсказал?

– Сам я, конечно, не думал об этом. Это все Елена Терехина договаривалась обо всем со всеми. Она вела работу. Она моя односельчанка, сама родом из Суды, живет сейчас в Перми. Хорошо меня знает. Познакомилась поближе с моим творчеством и не осталась равнодушной. Начала действовать, организовала сбор средств, договорилась с издательством, давай меня рекламировать через социальные сети, искала спонсоров, в общем, сделала все, чтобы сборник увидел свет. Отрадно, что откликнулось много односельчан и не только, пусть сдавали по 50-100 рублей, но, как говорится, всем миром по нитке и нужная сумма была собрана. Большой денежный вклад в мое детище внесла еще одна моя землячка Анна Пономарева. Всем неравнодушным хочу сказать огромное спасибо! В первом тираже сборника было 30 экземпляров. Этот тираж быстро разошелся. Повторно был напечатан сборник тиражом 100 экземпляров.

– Долго ли велась работа? Поделитесь, сколько в Вашей копилке стихов на сегодняшний день?

– Все материалы мы собрали сравнительно быстро, – отвечает Валерий Анатольевич. – С этим проблем особо не возникло. Дело в том, что у меня не очень хорошие знания в русском языке. Много ошибок, которые пришлось долго корректировать и исправлять. У меня еще одна привычка есть, использовать в своих стихах местные наречия, просторечивые слова. Деревенские жители меня поймут, о чем я. А вот городские, увы, не знакомы с некоторыми словами и просто не могут понять в принципе, что они означают. Было так, что отправим все материалы в редакцию, и снова нам вышлют их обратно, доделывать и исправлять. Вновь разбираемся, корректируем, отправляем. Работа шла примерно месяца три. В итоге типография имени Пушкина города Петрозаводска напечатала мой сборник, и в феврале месяце текущего года он увидел свет.

На сегодня у меня 1112 стихов в копилке. Я знаю эту цифру точно, так как все они напечатаны и хранятся на электронном носителе. А там, сами знаете, все посчитано уже. Это те стихи, которые накопились у меня за 20 с лишним лет.

Горд ли я? Ну, даже не знаю, конечно, мне очень приятно, что я вошел в историю своего села, своей малой родины. Оставил след на земле, меня будут знать, и память обо мне будет жить, благодаря моим стихам. Если послушать людей, то мнения разные, кому-то нравится, кому-то не очень, на всех не угодишь.

– Поделитесь с читателями, о чем этот сборник, какие стихи туда вошли и на какие темы?

– Стихи полностью наполнены местным колоритом, в которых я проявляю любовь к малой родине, к России. Вошли стихи про село Суда, про свою улицу, реки, дороги, про школу. Также много стихов о судьбе деревни, нелегких судьбах людей, про историю села и многое другое. У сборника даже название говорящее – «Деревенский мужичок», значит, все про деревню.

– Поделитесь, как и когда к Вам приходит вдохновение для творчества?

– Ну, в этом деле мне в помощь Интернет. Например, увидел интересную картинку, увлекательный сюжет, необычную фразу или выражение, сразу все сохраняю для себя. По телевизору много интересных и запоминающихся моментов бывает тоже. Например, раньше была такая передача по телевизору - «Музыкальный ринг», меня в ней привлекла надпись, которая была на сцене – это «Любите Русь». Запала в душу мне она, запомнил и написал очередное стихотворение, благодаря именно этой фразе. Часто разные события, картинки, надписи, фразы, выражения подвигают меня к написанию стихов. Мелькнет что-то где-то буквально на секунду, а я запомнил.

– А с чего начинается рождение стихотворения?

– Фразу напишу и думаю над ней. Могу отложить на неопределенное время. Могу половину стиха написать в один день, а вторую половину через какое-то время. Тут бывает по-разному. Иногда несколько дней уходит, а иногда могу за 10 минут написать стихотворение. Приведу пример. Однажды была солнечная погода на улице, решил написать что-то о прекрасной погоде. Пока собирался, накатили тучи, начался дождь, гроза. Решил тут же написать про дождь стих. Дождь прошел, снова выглянуло солнце, я опять начал писать про прекрасную погоду. В итоге, получилось интересное стихотворение о смене погоды

У меня в папке около 300 штук незаконченных стихов, требующих пересмотра и доработки. Иногда находит, перечитываю их, если получается и есть настроение, дописываю.

– Скажите, поэт может писать стихи только тогда, когда он счастлив, или это не так? А есть ли в Вашей копилке любимые стихи, и кто любимый поэт?

– Бывает всякое, – отвечает собеседник. – Бывает, нет настроения, депрессивное состояние, видеть никого не хочешь, а стихи сами собой льются, как из рога изобилия, и легко пишутся. А бывает и все хорошо, и настроение радостное, и солнце в душе, а в голове пустота.

Если честно сказать, то у меня нет любимых стихов, все они для меня равны. Конечно, есть такие, что нравятся больше, а есть те, что похуже, но в целом, все стихи я люблю, ведь они мои.

Из всех поэтов мне ближе всего Сергей Есенин. Он тоже деревенский и писал, в основном, про деревенскую жизнь, про любовь, родину и так далее.

– До выхода этого сборника Вы пытались где-то публиковать свои стихи, может быть, обращались в издательства?

– Нет, в издательства я не обращался, как-то не задумывался об этом. Раньше часто посылал в районную газету свои стихи, одно время было, что их печатали. Была для этого даже специальная рубрика для стихов «Поэтическая страничка». Потом перестали печатать, вот наблюдаю снова, начали последнее время печатать стихи в районной газете, и это радует.

– Поделитесь планами на будущее?

– В моих планах выпустить еще один сборник стихов, – делится собеседник. – Только тему для него не знаю, какую выбрать. У меня много стихов на разные темы, есть и на военную тематику, про Донбасс. Сейчас в такое непростое время эта тема достаточно актуальна. Поживем – увидим, пока я только еще думаю над этим.

– Расскажите немного о семье, и есть ли у Вас увлечения какие-либо?

– В этом плане мне не повезло, так получилось, что всю жизнь живу один, не сложилось у меня с семейной жизнью, – рассказывает Валерий Анатольевич. – Замкнутый был, робкий, вот только и смог, что посвятить свою жизнь творчеству и чтению книг. Помимо стихов меня еще всю жизнь интересовало краеведение и история села, района. Я еще на эту тему пишу рассказы, у меня их пока всего несколько, но думаю впереди еще будут. Стараюсь также запоминать и описывать все важные события, происходящие в родном селе. Может, когда-то и пригодятся мои записи людям, а может еще и сам смогу опубликовать свои рассказы. Поживем – увидим, мне бы очень этого хотелось.

Татьяна Денисова

Писатели-юбиляры
апрель 2023

1 апреля

95 лет со дня рождения русского писателя, поэта Валентина Дмитриевича Берестова («Меч в золотых ножнах», «Школьная лирика», «Настоящий мужчина»).

155 лет со дня рождения французского поэта и драматурга Эдмона Ростана («Красная перчатка», «Шалости музы», «Последняя ночь Дон Жуана»).

3 апреля

240 лет со дня рождения американского писателя Вашингтона Ирвинга (1783–1859). «История Нью-Йорка», «Легенда о Сонной Лощине», «Дом с привидениями».

120 лет со дня рождения советской писательницы Софьи Абрамовны Могилевской (1903–1981). «Мой папа – волшебник», «Семь разноцветных сказок», «Когда Машенька была маленькой».

4 апреля

205 лет со дня рождения английского писателя, мастера жанра приключений Томаса Майн Рида (1818–1883). «Белый вождь», «Тропа войны», «Морской волчонок», «Всадник без головы», «Остров дьявола».

5 апреля

435 лет назад родился французский филолог и писатель, издатель и комментатор сочинений древних авторов Клод де Сомез.

8 апреля

225 лет назад родился греческий поэт, автор «Гимна свободе», ставшего национальным гимном Греции, Дионисиос Соломос.

135 лет назад в Москве родился Николай Агнивцев - русский поэт и драматург Серебряного века. Также известен как автор книг для детей.

12 апреля

200 лет со дня рождения русского драматурга Александра Николаевича Островского (1823–1886). «Доходное место», «Гроза», «Женитьба Бальзаминова».

13 апреля

140 лет со дня рождения русского писателя, поэта Демьяна Бедного (наст. имя Ефим Александрович Придворов, 1883–1945). «Красный казак», «Басни», «Степан Завгородный».

14 апреля

120 лет со дня рождения писательница Валерии Анатольевны Герасимовой («Панцирь и забрало», «Хитрые глаза», «Глазами правды»).

15 апреля

180 лет со дня рождения американского писателя Генри Джеймса (1843–1916). «Бостонцы», «Дейзи Миллер», «Золотая чаша».

120 лет со дня рождения русского детского писателя Федора Федоровича Кнорре (1903–1987). «Навсегда», «Оля», «Капитан Крокус».

90 лет со дня рождения советского писателя, сценариста, переводчика Бориса Натановича Стругацкого (1933–2012). Основная часть литературного наследия Бориса Стругацкого была создана им в соавторстве с братом Аркадием Стругацким.

21 апреля

в 1488 году в замке Штекельберг родился немецкий писатель, рыцарь и гуманист Ульрих фон Гуттен («Письма тёмных людей», «Разбойники», «Никто»), идеолог рыцарства.

22 апреля

115 лет со дня рождения русского писателя-фантаста Ивана Антоновича Ефремова (1908–1972). «Лезвие бритвы», «Туманность Андромеды», «Каллиройя».

100 лет со дня рождения американской писательницы, лауреата Международной премии им. Х. К. Андерсена Паулы Фокс (1923–2017).

23 апреля

105 лет со дня рождения французского писателя Мориса Дрюона (1918–2009). «Проклятые короли», «Мемуары Зевса», «Такая большая любовь».

24 апреля

115 лет со дня рождения детской писательницы Веры Васильевны Чаплиной (1908–1994). «Мои воспитанники», «Случайные встречи», «В Беловежской пуще».

26 апреля

125 лет назад в Севилье родился испанский поэт Висенте Алейсандре («Тень рая», «Последнее рождение»), лауреат Нобелевской премии в области литературы 1977 года.

28 апреля

75 лет со дня рождения английского писателя Терри Пратчетта (1948–2015). Цикл «Плоский мир», «Народ, или Когда-то мы были дельфинами», «Страта».

29 апреля

115 лет со дня рождения американского писателя-фантаста Джека Уильямсона, лауреата премий «Небьюла» и «Хьюго» («Чужой разум», Цикл «Гуманоид», «Врата Стоунхенджа»).

30 апреля

140 лет со дня рождения чешского писателя-сатирика, драматурга, журналиста Ярослава Гашека(1883–1923). «Бравый солдат Швейк и другие удивительные истории», «Галерея карикатур».

Поздравляем!

Подведены итоги XII краевого конкурса учебно-исследовательских работ и проектов «Муравьишка» для обучающихся 1-6 классов.

Воспитанница творческого объединения «Радуга» Севостьянова Валерия (педагог Ракутина Марина Николаевна) стала победителем!

В возрастной группе 3-4 классы, в которой соревновалась со своими сверстниками Валерия, было самое большое количество участников. 287 работ прислали ребята на конкурс. Лера представила жюри творческую исследовательскую работу «Традиционная народная кукла «Домашняя масленица».

Поздравляем с заслуженной победой в конкурсе!

Источник: https://vk.com/club212179840

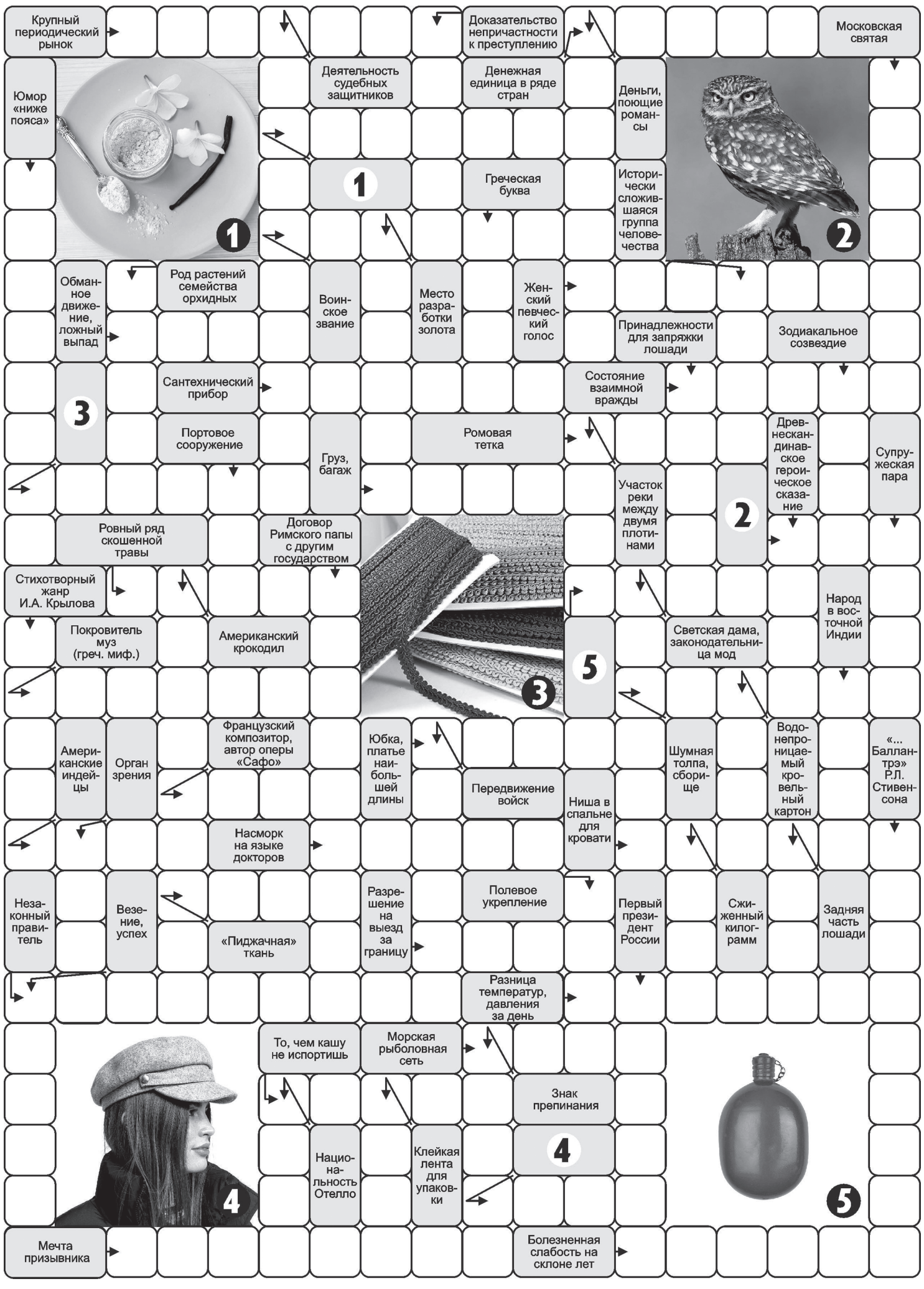

Общий гороскоп

на неделю 10-16 апреля

Овен (21.03 - 20.04)
В понедельник проявите осторожность и предусмотрительность, возможны обман и потери. Во вторник благоприятно назначать деловые встречи, подписание договоров и сделок. В целом, неделя стабильна в финансовом плане. Но Овнам желательно не увлекаться азартными играми.

Телец (21.04 - 21.05)
В среду удачны переговоры, короткие поездки, издательская деятельность и реклама. Особое значение в жизни Тельца приобретут взаимоотношения с окружающими. С середины недели придётся теснее сближаться с другими людьми: на работе - с партнёрами, в личной жизни - с близкими.

Близнецы (22.05 - 21.06)
В середине этой недели постарайтесь не давать никому сложных обещаний, так как выполнить их в срок и как надо будет просто невозможно. Не скрывайте желаний, возможно, кто-то хочет того же, и вы сможете объединить усилия. Тогда уж точно добьётесь, а не добьётесь - так создадите партию.

Рак (22.06 - 23.07)
У одиноких из Раков есть все предпосылки для радости, положение Планет сигнализирует о вашем невероятном душевном подъёме, что называется, ваша энергия будет бить через край. Любые любовные похождения по плечу, и нет такого человека, который устоит перед натиском вашего обаяния.

Лев (24.07 - 23.08)
Первая часть недели удачна для поездок и приобретения транспорта, активных переговоров. В выходные будьте осторожнее в словах: вы можете ненароком лишить покоя и сна кого-то из близких людей. Ваши личные успехи приводят в восхищение друзей и вызывают зависть у недоброжелателей.

Дева (24.08 - 23.09)
Девы будут решать какие-то семейные вопросы, которые зародились на последней неделе. Личные интересы придётся подчинить домашним заботам или нуждам близкого человека, но это принесёт положительные плоды и доставит массу удовольствия.

Весы (24.09 - 23.10)
Начало недели - благодатное время, когда открыты дороги. Выбирайте понравившееся направление, создавайте то, что давно просчитано и задумано, творите нечто незабываемое. Но возможны разногласия в коллективе, проявление неблагодарности от людей, которым Весы оказали содействие.

Скорпион (24.10 - 22.11)
В начале недели в жизни Скорпионов может произойти что-то неожиданное и приятное. Будьте осторожны в вопросах, связанных с финансами и работой, так как существует вероятность вовлечения в конфликты и иные опасные ситуации. Деньги и работа рискуют оттеснить на второй план личную жизнь.

Стрелец (23.11 - 21.12)
С четверга Стрельцы могут найти немало единомышленников. Некоторых ждёт участие в выставках и презентациях, можно подумать о приобретении акций и ценных бумаг. В субботу могут оживиться старые отношения с деловыми партнёрами, возможно, Стрельцам предложат существенную помощь.

Козерог (22.12 - 20.01)
Неделя связана с ложью, иллюзиями, заблуждениями. Козерогов ждёт полное расхождение во взглядах со своими родными. Вы можете оказаться слишком нервозными. Если предстоит беседа на серьёзную тему, в процессе которой не хотелось бы обнаруживать свои чувства, лучше отложите её.

Водолей (21.01 - 19.02)
Вторник - последний перед довольно длительным перерывом в способности активно и вовсе не бессмысленно действовать. Используйте его. Кораблик Водолея очутился на волне удачи и процветания. Используйте все связанные с этим возможности, особенно в сфере переговоров и финансов.

Рыбы (20.02 - 20.03)
На этой неделе звёзды рекомендуют Рыбам приобретать изделия из камня и металла. Главным критерием выбора должны стать прочность и потенциальная долговечность вещи. Четверг - это день приподнятого настроения, когда радость открывает перед вами новые горизонты.

Проверь себя

		Т	Е	Ф	Т	Е	Л	И			В	Е	Н	Е	Ц		
					Р			Р			О						Л
					И	Н	Д	И	В	И	Д						А
К					У			Д			Я						М
Р					М	Е	Л	А	Н	И	Н						Б
А		А			В		Е		О		К	У	Т	У	З	К	А
С		В	Е	Д	И		Щ		В		А			Х			Д
Н		Г			Р	А	И	К	И	Н			К	О	Ш	К	А
О		У			А		Н				С	А	У	Д		А	
Т	У	Р	И	С	Т		А	Н	И	М	А		З			Р	
А				Е							Б		О		Г	А	З
		З	Я	Т	Е	К					О	Б	В	О	Д		М
С			С			У						О			О		Е
П	Р	И	Н	Ц	И	П						К	Р	О	В	Л	Я
И			О			Л		П	Е	Г	А	С		Л		А	
Р			В	О	Ж	Е		О				Е		Б		П	
Т	А	Т	И			Т	А	В	Р	О		Р	Е	И	Г	А	Н
	К		Д	А	Л	И		Т			К		Д		Р		Е
	А		Е			С		О	С	Е	Л		И		О		Н
И	Н	И	Ц	И	А	Т	О	Р			И	С	П	А	Н	К	А
Д									Г	И	П	С					В
И					Ф	У	Р	Ь	Е			Ы					И
О					И		А		Й			Л					С
Т					Г		В		Ш	Л	А	К					Т
		К	Е	Р	А	М	И	К	А			А	П	Р	Е	Л	Ь

Ответы на сканворд, опубликованный в прошлом номере

Поздравляем!

Дорогую прекрасную нашу дочь, маму, бабушку **Каштуеву Елену Валерьевну!**

Поздравляем с юбилеем!
Сердечно, дорогая,
Тебя мы поздравляем!
В кругу друзей, родных и близких
Отметь свой светлый юбилей.
Тебе мы кланяемся низко,
Живи подольше, не болей.
Летят стремительно года,
Их удержать не в нашей власти,
И пусть же будет так всегда
Чем больше лет, тем больше счастья!
Идти уверенной походкой,
Путь впереди еще большой,
Потери будут и находки,
Конечно-мы всегда с тобой!

Мама, Дима, Ваня, Ксюша, Маша и Ева.

Объявления

Услуги

Установка, обмен.
Рассрочка, кредит.
ТРИКОЛОР. ТЕЛЕКАРТА HD
с гарантией 2 года
ВИДЕОНАБЛЮДЕНИЕ,
Интернет Wi-Fi.
ЦИФРОВОЕ ТЕЛЕВИДЕНИЕ.
РЕМОНТ ТЕЛЕВИЗОРОВ.
8-908-26-31-400, 8-919-44-98-666

ВИЗИОН®
АКЦИЯ! ВЕСЬ АПРЕЛЬ!
ОПЕРАЦИЯ КАТАРАКТЫ
12 000 рублей
+хрусталик по Вашему выбору!
неделя послеоперационного наблюдения
БЕСПЛАТНО
Офтальмологическая клиника «ВИЗИОН» 8 800 201 75 55
г. Пермь, Тополевый переулок 5, сектор С г. Березники, Набережная 59
ВИЗИОН.РФ
ИМЕЮТСЯ ПРОТИВОПОКАЗАНИЯ. НЕОБХОДИМА КОНСУЛЬТАЦИЯ СПЕЦИАЛИСТА
Лицензия № ЛО-59-01-005539 от 25.12.2020г. Срок акции с 01.04.2023 по 30.04.2023. Подробности по телефону 8 800 201 75 55.

Будьте бдительны в пожароопасный период!

По данным проведенного мониторинга пожарной обстановки в Пермском крае, увеличивается количество пожаров в жилом секторе, на объектах экономики. Количество пожаров увеличивается по таким причинам, как нарушения правил эксплуатации электрооборудования, печного отопления, правил безопасности в бане.

Пожары чаще всего происходят в результате перекала печей, появления в кирпичной кладке трещин, в результате применения для растопки горючих и легковоспламеняющихся жидкостей, выпадения из топки или зольника горящих углей. Печи нередко оставляют во время топки без наблюдения. Печи топят длительное время, в результате чего происходит перекал отдельных их частей, а если эти части соприкасаются с деревянными стенами или мебелью, то пожар неизбежен. С наступлением минусовых температур увеличивается количество включенных в сеть электронагревательных приборов, а, следовательно, и нагрузка на электропроводку. В ряде случаев по причине естественного старения, также вследствие длительного периода эксплуатации с перегрузкой, происходит пробой изоляции и короткое замыкание электропроводки, которое приводит к возникновению пожара. Ни для кого не секрет, что электрическая проводка во многих жилых домах, особенно в жилых домах старой постройки, находится далеко не в идеальном состоянии, а это может привести к пожару. Другая распространенная причина пожаров - нарушение правил пожарной безопасности при эксплуатации бытовых электронагревательных приборов.

Рекомендации гражданам по подготовке к весенне-летнему пожароопасному периоду

Необходимо напомнить о первоочередных мерах пожарной безопасности в быту,

а именно:

- при эксплуатации электросетей и электроприборов запрещается:

- пользоваться электропроводами и шнурами с поврежденной изоляцией, завязывать провода, подвешивать на них абажуры и люстры;

- пользоваться электроутюгами, электроплитками, электрочайниками без несгораемых подставок, применять самодельные нагревательные электроприборы;

- применять для защиты электросетей самодельные предохранители (скрутки проволоки, гвозди и т.д.);

- допускать включение в электросеть одновременно нескольких электроприборов большой мощности;

Нередко пожары от печного отопления возникают из-за отсутствия или недостаточного размера разделок, расстояний между нагретыми элементами печи и сгораемыми (трудно сгораемыми) конструкциями здания

При отоплении помещений запрещается:

- топить печи, имеющие трещины дверцы;

- растапливать печи легковоспламеняющимися и горючими жидкостями;

- оставлять без надзора топящиеся печи и поручать надзор за ними малолетним детям.

Рекомендации гражданам по безопасности в бане

Баня – опасное в отношении возникновения пожаров строение.

Чтобы избежать неприятных последствий, нужно обратить внимание на особенности постройки и эксплуатации бани, печи или камина. Большую роль в этом вопросе играет сознательность самих людей, эксплуатирующих баню.

Поверхность пола, расположенная непосредственно перед растопочной дверцей печи должна быть покрыта металлическим листом, размером 50х70 см, чтобы искры и выпавшие угли не послужили причиной пожара.

Все деревянные части здания должны находиться на достаточном расстоянии от печи и дымоходов или должны быть хорошо изолированными от них. Конструкции потолка из горючих материалов, не защищенные от возгорания, должны находиться от верха перекрытия кирпичной печи на расстоянии не меньше 35 см, а у металлических печей – на расстоянии не менее 1,2 метра.

Довольно часто пожар в бане случается из-за неправильно сделанного дымохода. Дымоход печи – место обильного скопления сажи. Поэтому пожар вполне может возникнуть по причине её возгорания. При этом пламя может повредить кровлю или перекинуться на крышу. Бывают случаи, когда люди просто забывают о том, что баня топится. Простой недосмотр может также привести к пожару. Так что следить за топкой печи надо постоянно и не пускать это дело на самотек.

В заключении необходимо сказать о том, что человеческий фактор является причиной практически всех происходящих пожаров и напоминаем, что Ваша безопасность в Ваших руках.

В случае обнаружения пожара звоните по телефонам «101», «112».

Администрация Уинского муниципального округа Пермского края,
МКУ «Гражданская защита»

В столярный цех по производству межкомнатных дверей (ООО «Торговая компания Сарко»)
ТРЕБУЕТСЯ ДОПОЛНИТЕЛЬНЫЙ ПЕРСОНАЛ
Заработная плата от 20000,00р
Телефоны для связи:
Коммерческий директор +7 908-268-00-12.
Начальник цеха - +7 992-221-30-09

ВАХТА!!!
в г. Пермь
Работники для уборки различных помещений
15/15 з/п от 15 000 руб.
Проживание!!!
8 (342) 240-26-25
8-908-25-97-149
Звоните!

РАБОТА
для водителя кат.В,С
и **тракториста** кат. С,Д
в с.Усть-Кишерть .
Жилье предоставляем.
Тел. 8-933-344-53-82

ТРЕБУЮТСЯ:
Разнорабочие З/П от 25 тыс.руб
Строители З/П от 40 тыс. руб.
Маляры -штукатуры З/П от 40 тыс. руб.
Обращаться по тел.
8(34271) 30195; 89519316010

Куплю

Закупаем КРС, бычков и телок.
Т.: 89024728966

ДОРОГО КУПИМ ВАШ АВТОМОБИЛЬ
с выездом на дом.
Деньги сразу.
Порядочность гарантируем.
Тел.: 89026454638

ВЫКУП АВТО
БИТЫЕ, ЦЕЛЫЕ, КРЕДИТНЫЕ, ЗАПРЕТНЫЕ
с проблемными документами на запчасти
ДЕНЬГИ СРАЗУ
8-912-986-73-30

КУПЛЮ ВАШЕ АВТО
Тел. 8-919-71-44-044
Реклама

Куплю с/х технику, трактор Т-25, Т-16. Т.: 89501955172

ПОЧТА РОССИИ
Легко оформить!
Подписка на более 6000 газет и журналов
на сайте podpiska.pochta.ru
в мобильном приложении
в любом отделении Почты
у почтальона

«Родник-1» ИНДЕКС П7051
Учредитель и издатель: Автономная некоммерческая организация «Газета «Родник»

Главный редактор: С.С.Харлин Т.: 2-31-86
Корреспонденты Т.:2-40-09
Бухгалтерия Т.: 2-34-21

Адрес редакции и издателя: 617520 Пермский край, с.Уинское, ул. 30 лет Победы,1.
E-mail: rodnik259@yandex.ru **Сайт:** http://rodnik-uinsk.ru
Газета зарегистрирована 30.10.2020 в Управлении Роскомнадзора по Пермскому краю. ПИ № ТУ 59-01297

Номер подписан в печать: по графику 10.00, фактически 10.00
Отпечатана в ООО «Кунгурская типография» (г.Кунгур, ул.Криулинская, 7). Объем 3 п.л. Тираж 1100 Заказ № 1367

День выхода газеты: Четверг
Мнение авторов публикаций могут не совпадать с позицией редакции. Ответственность за содержание и достоверность сведений в рекламных объявлениях несет рекламодатель. Статьи под рубриками: «Регион 59», «Пермский край» публикуются в рамках государственного контракта.